



Region Midtjylland Årsrapport 2025





Indholdsfortegnelse

Forord 1	1
Om Region Midtjylland	
Overblik - Region Midtjyllands resultater 2025.....	2
Region Midtjyllands klimapåvirkning 2025.....	6
Region Midtjyllands opgaver.....	7
Regnskabsberetning	
Resultatopgørelse.....	9
Sundhed.....	10
Socialområdet.....	13
Regional Udvikling.....	13
Balance.....	14
Pengestrømsopgørelse.....	15
Årsregnskab og noter	
Resultatopgørelse.....	17
Balance.....	18
Pengestrømsopgørelse.....	19
Noter.....	20
Anvendt regnskabspraksis.....	35

Region Midtjylland - Årsrapport 2025

Godkendt i Regionsrådet den 29. april 2026

Region Midtjylland

Skottenborg 26, 8800 Viborg

Koncernoekonomi@stab.rm.dk

Anvendte fotos er fra Region Midtjyllands Arkiv

Forord

Solidt regnskabsresultat i et presset sundhedsvæsen i Region Midtjylland

En sund økonomi i balance er forudsætningen for at opretholde og udvikle et velfungerende sundhedsvæsen. Når økonomien hænger sammen, kan vi sikre høj kvalitet i sundhedstilbuddene for borgerne og gode arbejdsforhold for medarbejderne.

Årets resultat skal ses i lyset af et sundhedsvæsen, som fortsat er under betydeligt strukturelt pres fra stigende efterspørgsel, kapacitetsudfordringer og indenfor nogle geografier og faggrupper udfordringer med at tiltrække og tilknytte kvalificerede medarbejdere.



Tak til vores medarbejdere

En stor tak til alle medarbejdere i Region Midtjylland – både jer som patienter og borgere møder i hverdagen og alle der bidrager fra kontorer, stabe og støttefunktioner.

Det er jeres faglighed og menneskelige omsorg, der sikrer, at regionens mange opgaver bliver

løst på højeste niveau. Selv når tempoet er højt og opgaverne komplekse.

Sundhed

Årsregnskabet for Region Midtjylland i 2025 viser på Sundhed et samlet merforbrug på 34,0 mio. kr. ud af et samlet regnskab på 31,5 mia. kr. Merforbruget svarer til 0,1% af det samlede driftsbudget til Sundhed i 2025. Det afspejler en økonomi i overordnet balance samt en økonomi, der står på et fundament af rettidige politiske prioriteringer, herunder Spareplan 2024, som er implementeret i 2024 og 2025.

På trods af udfordringerne har hospitalerne arbejdet målrettet for både at overholde de økonomiske rammer og leve op til krav om udrednings- og behandlingsret samt ventetider. Flere hospitaler har realiseret mindreforbrug, hvilket vidner om stram økonomistyring i en presset driftssituation.

I 2025 har Region Midtjylland bevaret en solid økonomi samtidig med, at Regionen har gennemført væsentlige initiativer.

Der har yderligere været valg til et nyt regionsråd og nye sundhedsråd, integration af psykiatri og somatik og forberedelser til overtagelse af opgaver fra kommunerne.

Socialområdet

Socialområdet havde i 2025 et merforbrug på 0,3 mio. kr. Efterspørgslen har været nogenlunde konstant, hvilket har bidraget til en stabil drift således, at alle specialområder, med to undtagelser, opnåede små mindreforbrug.

Regional Udvikling

Regional Udvikling havde i 2025 et merforbrug på 0,1 mio. kr.

Omkostningsbaseret regnskab

Regionen skal også aflægge et omkostningsbaseret regnskab. Det samlede omkostningsbaserede regnskabsresultat i 2025 for Region Midtjylland er et overskud på 558,5 mio. kr.

Perspektiver for 2026

15. november 2024 indgik Regeringen og en række andre partier aftale om Sundhedsreform 2024.



Implementeringen af sundhedsreformen er i fuld gang og vil præge udviklingen af sundhedsvæsenet og arbejdet for regionens medarbejdere i de kommende år.

Et centralt element i reformen er gennemgang af regionernes finansiering, herunder bloktilskudsfordelingen. Region Midtjylland forventes fremover at modtage en større andel, hvilket vil styrke finansieringen af sundhedsudgifter og bidrage til at afbøde nogle af de strukturelle udfordringer, som sundhedsområdet herunder hospitalerne oplever.

Samtidig indebærer reformen ændringer i opgavefordelingen mellem sektorerne. I 2026 foregår et omfattende arbejde frem mod overførsel af en række opgaver fra kommunerne til regionerne pr. 1. januar 2027. Dette arbejde sker i tæt dialog med kommunerne for at sikre gode og sammenhængende løsninger for borgerne.

Sundhedsreformen danner samtidig rammen for en styrkelse af det nære sundhedsvæsen. I 2026 er der etableret nye sundhedsråd, som skal

styrke samarbejdet mellem hospitaler, kommuner og almen praksis.

I 2025 tog Region Midtjylland et vigtigt skridt mod Sundhedsreformens mere sammenhængende sundhedsvæsen, ved at integrere psykiatri og somatik fra årsskiftet 2026. For patienterne betyder integrationen mere sammenhængende behandling af fysiske og psykiske sygdomme.

Anders G. Christensen
Regionsrådsformand

Om Region Midtjylland

Region Midtjylland styres af fra 2026 af 31 folkevalgte politikere, som tilsammen udgør regionsrådet.





Som led i sundhedsreformen er der desuden etableret fem nye sundhedsråd. Hvert råd består af repræsentanter fra regionsrådet samt kommunalbestyrelserne i regionen. Region Midtjylland har hovedansvaret for det samlede sundhedsvæsen herunder hospitalerne.

Derudover driver regionen en række sociale tilbud.

Regionen står også i spidsen for en række regionale udviklingsaktiviteter og har bl.a. ansvaret for den kollektive trafik, jord- og grundvandsforurening, råstofområdet, uddannelsestilbud og kultur. Udviklingsarbejdet sker ofte i samarbejde og partnerskaber med kommuner, uddannelses- og vidensinstitutioner, internationale aktører m.fl.

Region Midtjylland arbejder for at skabe et bæredygtigt sundhedsvæsen i en bæredygtig region.

Resultat for driftsudgifter 2025

<p>Sundhed</p> 	<p>-34,0 mio. kr. Årets resultat</p>	<p>0,1 % af driftsbudgettet på 31,4 mia. kr.</p>
<p>Social</p> 	<p>-0,3 mio. kr. Årets resultat</p>	<p>0,0 % af driftsbudgettet på 1,8 mia. kr.</p>
<p>Regional Udvikling</p> 	<p>-0,1 mio. kr. Årets resultat</p>	<p>0,0 % af driftsbudgettet på 643,1 mio. kr.</p>
<p>Gennemsnitlig likviditet</p> 	<p>3.109,0 mio. kr. Gennemsnitlig likviditet</p>	<p>2.263 kr. pr. indbygger ændring fra 2024 til 2025 på 526 kr.</p>
	<p>1.373.799 Indbyggere</p>	<p>30.314 Fuldtidsstillinger</p>

Region Midtjyllands resultater 2025

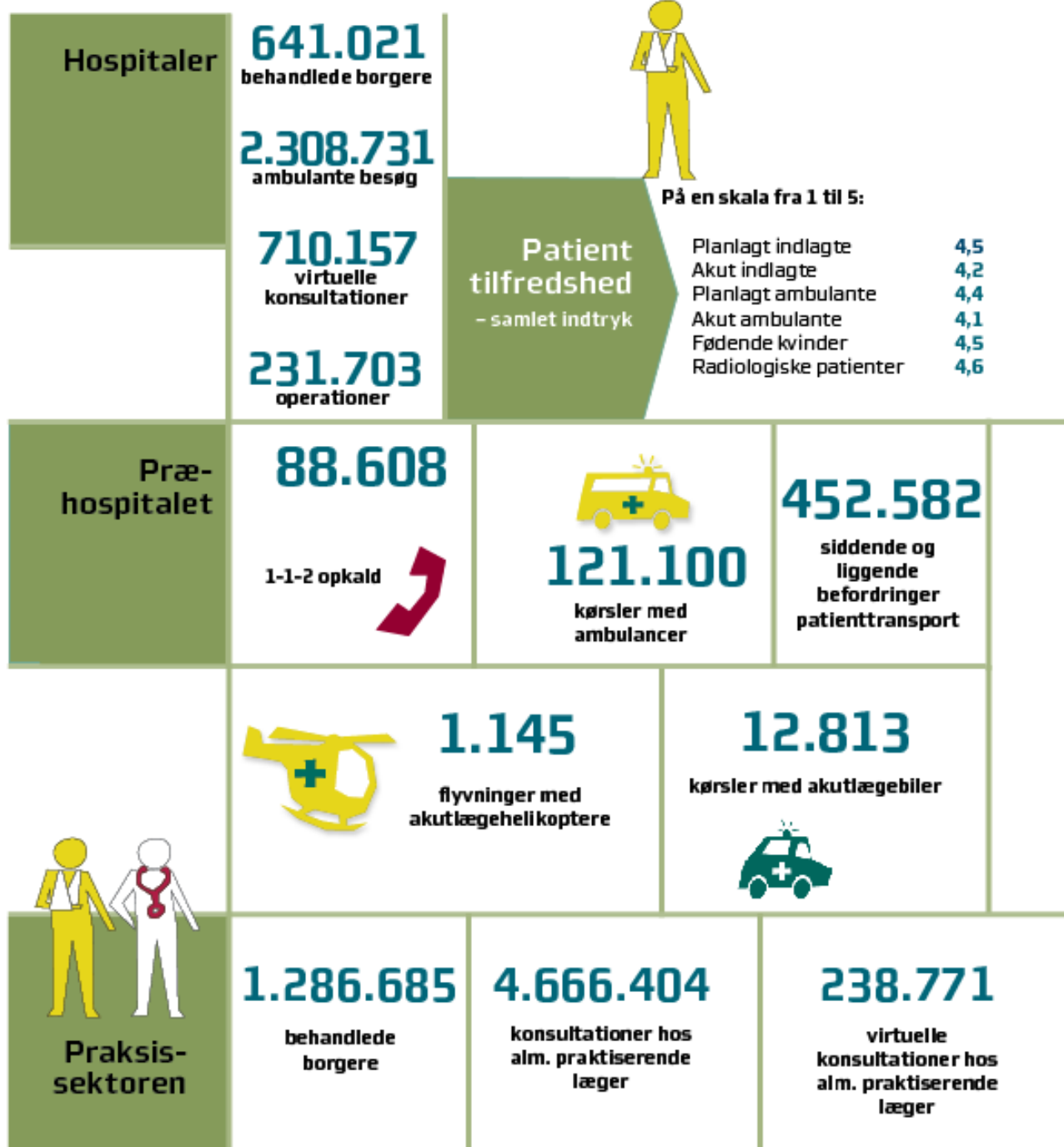

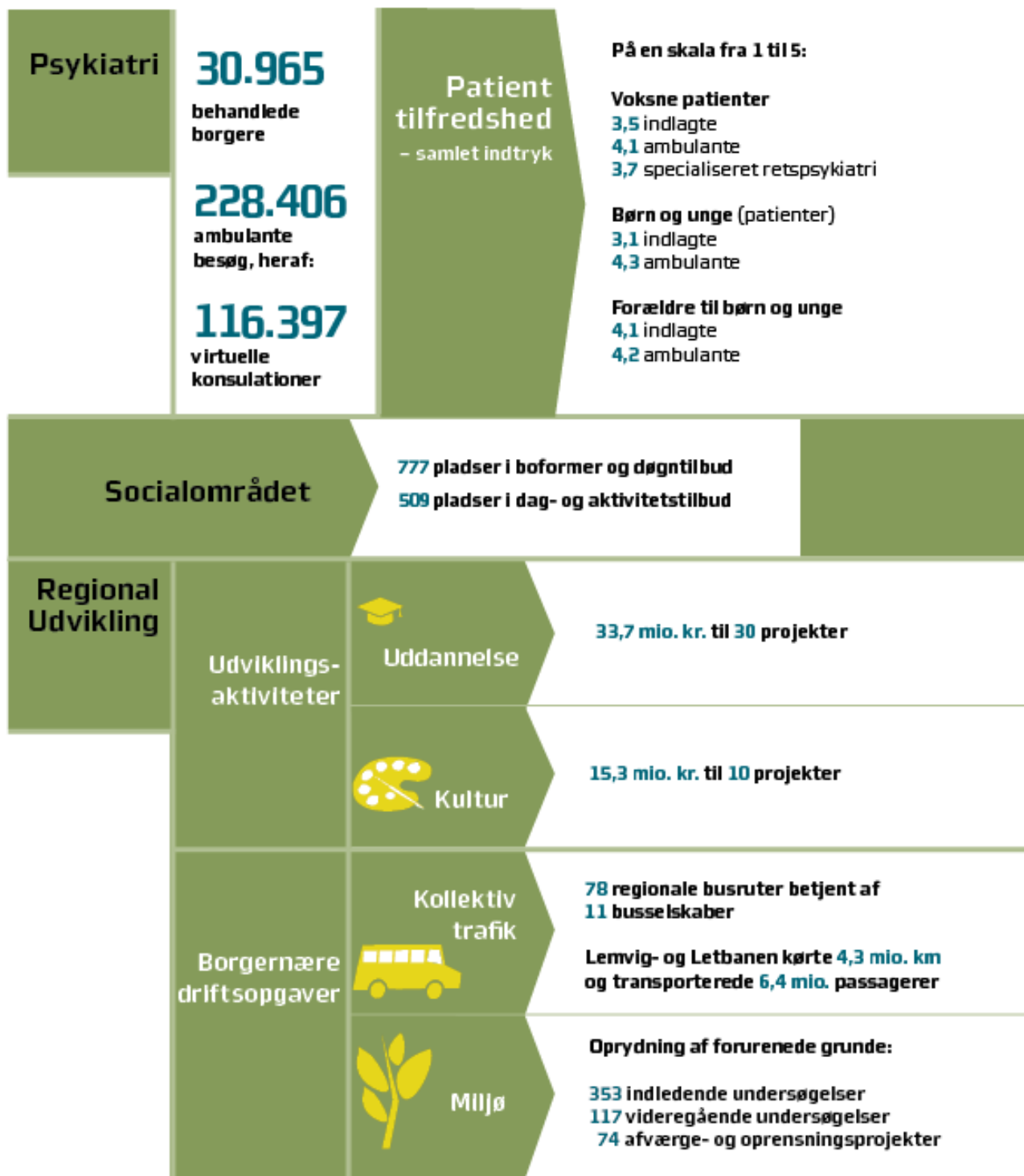





Region Midtjyllands klimapåvirkning 2025

Samlet udledning 413.000 tons CO2

Regionen har i 2025 et CO2-aftryk på 413.000 tons CO2. Det samlede klimaaftryk i Region Midtjylland er steget med 1 % i forhold til 2024¹.

Forbrug af varer og tjenesteydelser tegner sig for 84 % af regionens samlede klimaaftryk. Mens transport, energi og byggeri og bygningsvedligeholdelse udgør de resterende 16 %.

Note¹: Tallet for 2024 er efterkorrigeret til 410.000 og er derfor 6.000 tons lavere, end det fremgår Årsrapporten 2024.

		Andel af Region Midtjyllands samlede klimaaftryk
 Sundhed	Energiforbrug 16.475 tons CO2 ➔	87,0%
	Transport 8.289 tons CO2 ➔	
	Forbrug af varer og tjenester 335.055 tons CO2 ➔	
 Social	Energiforbrug 745 tons CO2 ➔	2,5%
	Transport 588 tons CO2 ➔	
	Forbrug af varer og tjenester 9.037 tons CO2 ➔	
 Regional Udvikling	Energiforbrug 79 tons CO2 ➔	4,1%
	Transport 14.508 tons CO2 ➔	
	Forbrug af varer og tjenester 2.519 tons CO2 ➔	
 Byggeri og anlæg	Byggeri m.v. 26.138 tons CO2 ➔	6,3%

Region Midtjyllands opgaver

Sundhed

Hospitaller

Region Midtjylland havde i 2025 7 hospitaller på sundhedsområdet, der består af 5 somatiske akuthospitaller, Psykiatrien og Præhospitalet. Sammen med kommunerne driver regionen flere sundhedshuse og sundhedscentre fordelt over hele regionen. Region Midtjylland har driftsoverenskomst med 5 hospicer og 1 børnehospice.

Regionshospitalet Horsens

Består af Regionshospitalet Horsens, Skanderborg Sundhedshus og Livsstilscenter Brædstrup. Optageområdet dækker ca. 236.000 indbyggere. Der er fælles akutmodtagelse i Horsens. Skanderborg Sundhedshus varetager ambulante funktioner. Livsstilscenter Brædstrup er et center, hvor borgere indlægges med henblik på livsstilsændring. De kommende år pågår renovering af dele af Regionshospitalet Horsens.

Regionshospitalet Randers

Består af Regionshospitalet Randers og Grenaa Sundhedshus, der er etableret i samarbejde med Norddjurs Kommune. Hospitalets optageområde dækker ca. 230.000 indbyggere. Det er tidligere blevet besluttet, at der investeres i et nyt hospitalsbyggeri på Regionshospitalet Randers og projektet forventes ibrugtaget i 2033.



Regionshospitalet Gødstrup

Omfatter funktioner på Regionshospitalet Gødstrup, Center for Sundhed i Holstebro, Lemvig Sundhedshus, Sundhedshus Ringkøbing og Sundhedshus Tarm. Optageområdet dækker ca. 287.000 indbyggere. Der er fælles akutmodtagelse i Gødstrup og akutklinikker i Holstebro, Ringkøbing og Lemvig.

Hospitalsenhed Midt

Består af Regionshospitalet Viborg, Regionshospitalet Skive, Regionshospitalet Silkeborg og Regionshospitalet Hammel Neurocenter. Der er fælles akutmodtagelse i Viborg og akutklinikker i Skive og Silkeborg. Optageområdet dækker ca. 243.000 indbyggere.

Aarhus Universitetshospital

Er Region Midtjyllands højt specialiserede hospital med behandling, forskning, udvikling og uddannelse på internationalt niveau. Her kommer patienter med behov for akut eller planlagt specialiseret behandling fra både Region Midtjylland og resten af landet. Aarhus Universitetshospital er samtidig akuthospital for ca. 377.000 indbyggere. Universitetshospitalet omfatter desuden Samsø Sundheds- og Akuthus.

Præhospitalet

Præhospitalets opgave er at visitere, koordinere og yde den sundhedsfaglige indsats, fra der ringes 1-1-2, til patienten har fået hjælp eller modtages på hospitalet. Indsatsen ydes i form af ambulancer, akutlægebiler, akutlægeheliokoptere og andre præhospitale ordninger samt i form af sundhedsfaglig vejledning. Præhospitalet har ansvaret for transport af Region Midtjyllands borgere til og fra behandling på hospitaller.

Psykiatrien

Udredning og behandling af borgere med psykisk sygdom varetages af de psykiatriske afdelinger. Behandlingstilbuddene omfatter indlæggelse, dagbehandling eller ambulante behandling på de psykiatriske afdelinger i regionen. Fra 2026 integreres psykiatri og somatik. Regionsrådet har besluttet, at der skal bygges nyt til Regionspsykiatrien Midt i Viborg. Byggeriet forventes ibrugtaget i 2031.

Praksissektoren og tilskudsmedicin

Opgaven omfatter sundhedsfaglig bistand til regionens borgere inden for almen lægehjælp (herunder vagtlæger), speciallægehjælp, tandlægehjælp, fysioterapi og en række øvrige områder.

Tilskudsmedicin er den medicin, der udleveres fra de private apoteker med tilskud. Området dækker en bred vifte af lægemidler. De væsentligste i udgiftsmæssig sammenhæng er til behandling af bl.a. Diabetes, KOL og astma, blodfortyndende læge- midler og ADHD.

Socialområdet

Området omfatter 8 specialområder fordelt over hele regionen. Specialområderne består af en række dag- og døgntilbud til børn, unge og voksne med nedsat psykisk, fysisk eller social funktionsevne og specialiserede tilbud til personer med tale- og hørevanskeligheder.

Aktivitets- og udviklingstilbuddene (dagpladser) inden for børne- og ungeområdet består af både børnehave- tilbud, skoletilbud og beskæftigelsestilbud. Desuden drives dag- og døgntilbud for kriminalitetstruede børn og unge og sikrede institutioner for kriminelle unge, herunder særligt sikrede pladser for henholdsvis sær- ligt voldelige unge og unge med psykiatriske lidelser.

Regional Udvikling

Regional Udvikling arbejder med kollektiv trafik og mobilitet, uddannelse, jordforurening og råstoffer. Opgaverne spænder fra borgernære myndighedsopgaver til udviklingsinitiativer der skal udvikle kerneopgaverne.

En række af regionens opgaver har direkte betydning for borgernes hverdag. Regionen er bl.a. med til at sikre et sammenhængende og tilgængeligt kollektivt trafiktilbud i hele regionen. Regionen bestiller og betaler for busser, tog og letbane, der forbinder regionens større byer på tværs af kommunegrænser.

Derudover arbejdes der med at skalere (og teste nye) mobilitetsløsninger, så det er nemt for borgere at bruge kollektiv mobilitet og/eller kombinere transportformer.

På uddannelsesområdet har regionen ansvar for at koordinere udbuddet af ungdoms- og voksenuddannelser samt ansvar for kapacitetsfastsættelse og elevfordeling på gymnasieområdet.

På miljøområdet varetager regionen myndighedsopgaver i forhold til jordforurening og råstoffer, herunder sikring af indvinding af råstoffer på land samt indsatser for oprydning af forurenede grunde, eksempelvis generationsforureningen ved Høfde 42.

I forhold til udviklingsarbejdet er der bl.a. fokus på at udvikle resultatskabende projekter sammen med videninstitutioner, myndigheder, borgere, organisationer, erhvervsliv m.fl. Regional Udvikling er ofte bindeled mellem aktørerne og faciliterer partnerskaber regionalt og internationalt.

Administration

Administrationen er bindeled mellem regionsrådet og driftsorganisationen. Administrationen varetager tværgående og koordinerende opgaver. Herunder strategiske opgaver, sekretariatsbetjening, løn og personale, arbejdsmiljø, Bygninger, økonomi, IT og kommunikation.



Regnskabsberetning

Resultatopgørelse – omkostninger

Resultatopgørelse - sammendrag	Sundhed		Social		Regional Udvikling		Region Midtjylland i alt	
	R 2025	R 2024	R 2025	R 2024	R 2025	R 2024	R 2025	R 2024
Driftsindtægter	-3.739,9	-3.591,6	-1.862,6	-1.721,7	-178,9	-148,1	-5.781,4	-5.461,4
Driftsomkostninger i alt	35.455,6	34.285,3	1.900,9	1.760,9	795,4	723,0	38.151,9	36.769,2
Drift før finansiering	31.715,7	30.693,8	38,3	39,2	616,5	574,9	32.370,5	31.307,8
Finansieringsindtægter	-32.276,1	-31.270,6	-9,4	-10,6	-643,5	-626,3	-32.929,0	-31.907,5
Driftsresultat	-560,4	-576,8	28,9	28,5	-27,0	-51,4	-558,5	-599,7

Regionens drift før finansiering er på 32,4 mia. kr., og finansieringsindtægterne er på 32,9 mia. kr.

Regionen har i 2025 et overskud for alle tre kredsløb på 558,5 mio. kr. svarende til 1,5 % af driftsomkostninger (brutto), der er på i alt 38,2 mia. kr.

Driftsindtægterne er i 2025 steget med 320 mio. kr., mens driftsomkostninger er steget med 1,4 mia. kr. i forhold til 2024.

På Sundhed er der et omkostningsbaseret overskud på 560,4 mio. kr.

På Socialområdet er der et omkostningsbaseret underskud på 28,9 mio. kr.

På Regional Udvikling er der et omkostningsbaseret overskud på 27,0 mio. kr.

Regionens aktiviteter omfatter 3 hovedområder:

- ▶ Sundhed
- ▶ Socialområdet
- ▶ Regional Udvikling

De tre områder finansieres særskilt og skal hver for sig være i balance.

Regionens indtægter er sammensat af finansiering fra Staten og kommunerne.

De 2 centrale regnskabsresultater i årsrapporten:

Årsrapporten indeholder 2 forskellige regnskabsopgørelser, der begge har et særligt fokus.

- ▶ Resultat vedr. nettodriftsudgifter ekskl. renter er det centrale i den økonomiske styring på hhv. Sundhed og Regional Udvikling idet den årlige økonomiaftale, der indgås med Regeringen, er tilrettelagt efter udgiftsbaserede principper og måles efter nettodriftsudgifterne.
- ▶ Det omkostningsbaserede resultat skal regionen aflægge jf. Budget- og regnskabssystem for regioner. Resultatet anvendes på Socialområdet, der styres omkostningsbaseret efter principperne i rammeaftalen, der indgås mellem kommunerne og regionen.



Sundhed

Omkostningsbaseret resultat og udgiftsbaseret resultat

Det samlede omkostningsbaserede regnskabsresultat for Sundhed er et overskud på 560,4 mio. kr. I dette resultat indgår de beregnede omkostninger, der bl.a. består af afskrivninger, hensættelser til tjenestemandspension og feriepenge. I 2025 udgjorde de beregnede omkostninger 402,3 mio. kr., der påvirker omkostningsresultatet positivt. Når de beregnede omkostninger ikke medregnes i resultatet, giver det et udgiftsbaseret overskud på 158,2 mio. kr. på drift, anlæg og finansiering.



Bevillingsoverholdelse

Nettodriftsudgifter ekskl. renter

Der er et merforbrug på nettodriftsudgifterne ekskl. renter på i alt 34,0 mio. kr.

Andel af renter

Der er merindtægt på renter på i alt 138,5 mio. kr., hvilket primært skyldes, at regionens kapitalforvaltningsaftaler har haft en positiv forrentning i 2025.

Anlæg

Mindreforbruget på almindelige anlægsprojekter på 519,2 mio. kr. skyldes primært periodeforskydninger, forsinkelser og byggetekniske udfordringer.

På Kvalitetsfondsprojekterne er der et samlet mindre forbrug på 10,1 mio. kr.

Finansiering

Finansieringen består primært af bloktilskud og kommunal medfinansiering.

Sundhed Mio. kr.	Vedttaget budget 2025	Korrigeret budget 2025	Regnskab 2025 1)	Afvielser (KB-R25) 2)
Nettodriftsudgifter ekskl. renter	31.226,7	31.440,4	31.474,4	-34,0
Andel af renter	34,7	34,7	-103,8	138,5
Anlæg:				
Almindelige anlægsprojekter	788,1	1.235,8	716,6	519,2
Kvalitetsfondsprojekter	35,7	40,9	30,9	10,1
I alt nettoudgifter før finansiering	32.085,3	32.751,8	32.118,0	633,8
Finansiering	-32.062,2	-32.276,1	-32.276,1	0,0
Udgiftsbaseret resultat	23,1	475,7	-158,2	633,8
Omkostninger	655,1	202,2	-402,3	604,4
Omkostningsbaseret resultat	678,1	677,9	-560,4	1.238,3

1) + angiver udgifter/underskud, - angiver indtægter/overskud

2) + angiver mindreudgift eller merindtægt og - angiver merudgift eller mindreindtægt.





Bevillinger:

Der er givet tillægsbevillinger på drift og anlæg for i alt 666,6 mio. kr. i 2025, hvilket er sammensat af følgende:

- ▶ **Nettodriftsudgifter ekskl. renter**
Der er givet tillægsbevillinger i 2025, der forøger budgettet med 213,7 mio. kr., der primært skyldes midtvejsregulering og en ændret pris- og lønfremskrivning.
- ▶ **Almindelige anlægsprojekter**
Der er givet tillægsbevillinger på i alt 447,7 mio. kr., der primært skyldes anlægsoverførsler fra tidligere år.
- ▶ **Kvalitetsfondsprojekter**
Der er givet tillægsbevillinger for 5,2 mio. kr. hvilket primært skyldes overførsler fra 2024 til 2025.



Resultat for nettodriftsudgifter

Den årlige økonomiaftale mellem Danske Regioner og Regeringen fastsætter et samlet niveau for regionernes nettodriftsudgifter før afholdelse af udgifter til renter. Den aftalte ramme korrigeres, hvis der er lovændringer, der har reale økonomiske ændringer (DUT). Med Budgetloven skal regionerne overholde de fastsatte rammer.

Nettodriftsudgifter	Mio. kr.
Region Midtjyllands andel af Økonomi-aftalen 2025 inkl. korrektioner	31.440,4
Nettodriftsudgifter Regnskab 2025	-31.474,4
Resultat for nettodriftsudgifter	-34,0

+ = mindreforbrug og - = merforbrug

I forhold til Økonomiaftalen er der et merforbrug på 34,0 mio. kr. Dette svarer til 0,1 % af nettodriftsbudgettet.

Budgetloven er samlet set overholdt på tværs af regionerne.

Nettodriftsudgifter til Sundhed på bevillingsniveau

På Sundhed viser de bogførte resultater for nettodriftsudgifterne følgende:

Mio. kr.	Afvielser (KB-R25)
Regionshospitalet Horsens	14,1
Regionshospitalet Randers	-8,1
Regionshospitalet Gødstrup	16,5
Hospitalsenhed Midt	22,9
Aarhus Universitetshospital	87,8
Præhospitalet	22,0
Psykiatri	57,4
Fællesudgifter og -indtægter	-224,9
Praksissektoren	67,3
Tilskudsmedicin	-3,3
Servicefunktioner	-108,2
Fælles regionale funktioner	-0,7
Andel af Fælles formål og administration	23,3
Nettodriftsudgifter ekskl. renter	-34,0

+ = mindreforbrug og - = merforbrug

Note: Det bemærkes, at der er tale om de bogførte afvielser. Hertil kommer korrektioner til regnskabet, der vil fremgå af henholdsvis regnskabsbemærkningerne og den kommende overførselssag.

I 2025 har hospitalerne haft et samlet mindreforbrug, hvilket beløber sig til 212,6 mio. kr.

Afvigelserne på de somatiske hospitaler kan hovedsageligt henføres finansiering af interne forskningsprojekter, hvor midlerne ikke kan anvendes i den almindelige drift. Derudover medfører fortsatte kapacitetsudfordringer øgede udgifter til behandling på privathospitaler. Der er i 2025 tilført hospitalerne midler til arbejdet med kapacitetsudfordringerne.

Mindreforbruget i Psykiatrien skyldes hovedsageligt uforbrugte midler fra 10-årsplanen for psykiatrien. Sen udmøntning af midlerne og afklaring om midlernes konkrete anvendelse har betydet, at midlerne ikke kunne realiseres fuldt ud inden årets udgang.

Fællesudgifter- og indtægter har et merforbrug 224,9 mio. kr., der hovedsageligt skyldes konsoliderende tiltag.

Praksissektoren har et mindreforbrug på 67,3 mio. kr. der hovedsageligt skyldes lavere regulering af honorarerne på praksisområdet, end der var forudsat ved budgetlægningen af 2025.

Servicefunktioner udviser et merforbrug på 108,2 mio. kr., hvilket primært skyldes lagerindkøb på Regionsapoteket.

På Andel af Fælles formål og administration er der et mindreforbrug på 23,3 mio. kr. Mindreforbruget stammer bl.a. fra mindre udgifter til systemer og vakancer.



Region Midtjyllands regionale beredskabslager af værnemidler

D. 1. april 2023 trådte der en aftale om indkøbs- og lagermodel for værnemidler i kraft, hvorefter den eksisterende og fremtidige lagerbeholdninger samt det økonomiske ansvar overgik til regionerne.

Regionerne skal sikre, at de samlede lagerbeholdninger lever op til de statsligt fastsatte minimumsmåltal for udvalgte værnemidler. Af aftalen fremgår det derfor, at regionerne er forpligtet til at rapportere kvartalsvis på beholdningernes størrelse og forventede levetid af den aktuelle beholdning.

Der er i 2025 foretaget kvartalsvis indberetning til Danske Regioner om målopfyldelse, men den fysiske lagerkontrol har ikke været ekstern revideret. Fra 2026 indgår den fysiske kontrol i den ordinære revision og gennemføres af regionens eksterne revisor. Resultatet heraf afreporteres i årsregnskabet.

Måltallet for handsker forventes opfyldt i 1. kvartal 2026, mens hånd- og overfladedesinfektion forventes opfyldt i løbet af 2026. De øvrige måltal for værnemidler er opfyldt.





Socialområdet

Det samlede omkostningsbaserede regnskabsresultat for Socialområdet i 2025 er et underskud på 28,9 mio. kr. Når der ses på budgetafvigelsen, hvor det akkumulerede resultat fra tidligere år er indregnet, er der et merforbrug på 0,3 mio. kr.

Kommuneregnskabet opgøres i henhold til den indgåede Rammeaftale 2024-2025 mellem kommunerne og Regionen, hvor feriepengehensættelser ikke indgår.

Kommuneregnskabet er et underskud på 17,9 mio. kr. og et mindreforbrug på 10,7 mio. kr., når det akkumulerede resultat fra tidligere år indregnes.

Omkostninger Mio. kr.	Korrigeret budget 2025	Regnskab 2025 1)	Afvigelse 2025 2)
Drift af tilbud	1.650,1	1.692,6	-42,4
Øvrig drift	101,9	96,9	5,0
Andel af Fælles formål og renter	30,9	39,5	-8,6
Bruttodrifts- omkostninger i alt	1.782,8	1.829,0	-46,1
Takstindtægter mv.	-1.744,8	-1.801,7	56,9
Finansiering	-9,4	-9,4	-0,1
Takst- og drifts- indtægter mv.	-1.754,3	-1.811,1	56,8
Kommuneregnskab	28,6	17,9	10,7
Feriepengehensættelser	0,0	11,0	-11,0
Resultat	28,6	28,9	-0,3

1) + angiver udgifter/underskud, - angiver indtægter/overskud

2) + angiver mindredrift eller merindtægt og - angiver merudgift eller mindreindtægt.

Regional Udvikling

På Regional Udvikling er der et omkostningsbaseret regnskabsresultat med et overskud på 27,0 mio. kr.

Det udgiftsbaserede nettodriftsresultat ekskl. renter viser et merforbrug på 0,1 mio. kr.

Med Budgetloven skal regionerne overholde de fastsatte rammer. Budgetloven er samlet set overholdt på tværs af regionerne.

Omkostninger Mio. kr.	Korrigeret budget 2025	Regnskab 2025 1)	Afvigelse 2025 2)
Nettodriftsudgifter ekskl. renter	643,1	643,2	-0,1
Andel af renter	0,7	-4,4	5,1
Driftsudgifter inkl. renter	643,7	638,7	5,0
Anlæg	0,8	0,8	0,0
Finansiering	-643,9	-643,5	-0,4
Udgiftsbaseret resultat	0,7	-3,9	4,6
Omkostninger	-4,7	-23,0	18,4
Omkostningsbaseret resultat	-4,0	-27,0	23,0

1) + angiver udgifter/underskud, - angiver indtægter/overskud

2) + angiver mindredrift eller merindtægt og - angiver merudgift eller mindreindtægt.



Balance

Regionens samlede balance er på 25,8 mia. kr. ved udgangen af 2025. Balancen er faldet med 0,4 mia. kr. fra ultimo 2024.

Omkostninger Mio. kr.	I alt 31/12 2025	I alt 31/12 2024	Ændring 2024 til 2025
Aktiver			
Anlægsaktiver	18.642,9	19.285,9	-643,1
Varebeholdninger	423,2	324,6	98,6
Langfristede tilgodehavender	643,9	666,1	-22,2
Kortfristede tilgodehavender	2.170,5	2.217,4	-46,9
Likvide aktiver	3.621,6	3.505,1	116,5
Aktiver tilhørende fonds og legater	275,7	261,9	13,8
Mellemregning med foregående og følgende regnskabsår	46,3	-0,5	46,8
Aktiver i alt	25.824,1	26.260,6	-436,5
Passiver			
Egenkapital	-7.268,3	-6.752,6	-515,6
Hensatte forpligtelser	-5.032,4	-5.691,3	658,8
Langfristet gæld	-5.938,7	-6.349,2	410,5
Kortfristet gæld	-6.461,7	-6.373,1	-88,7
Passiver tilhørende fonds og legater	-1.122,9	-1.094,4	-28,5
Passiver i alt	-25.824,1	-26.260,6	436,5

Aktiver

Anlægsaktiver består af apparatur, inventar, grunde, bygninger og anlæg under udførelse og er ultimo 2025 på 18,6 mia. kr., hvilket er et fald på 0,6 mia. kr. i forhold til 2024.

Varebeholdninger består af Regionslageret og medicinlageret på Regionsapoteket. Den primære årsag til stigningen i varebeholdningen skyldes konsoliderende tiltag på lageret på Regionsapoteket.

Langfristede tilgodehavender og deponerede midler er ultimo 2025 på 0,6 mia. kr., hvilket er på niveau med regnskab 2024.

Kortfristede tilgodehavender på 2,2 mia. kr. består hovedsageligt af debitorer på Sundhed og Socialområdet samt momsrefusioner. Det er på niveau med regnskab 2024.

De likvide aktiver er ultimo 2025 på 3,6 mia. kr., hvilket er en stigning på 0,1 mia. kr.

Aktiver tilhørende fonds, legater og garantier udgør 0,3 mia. kr. ultimo 2025 og vedrører primært leverandørgarantier til medicotekniske anskaffelser og garantier til reetablering af landskabet i forbindelse med råstofudvinding.

Passiver

Egenkapitalen er et udtryk for regionens formue og består af alle regionens aktiver fratrukket alle forpligtelser, det vil sige hensættelser og gæld. Egenkapitalen er ved udgangen af 2025 på 7,3 mia. kr.

Hensatte forpligtelser vedrører primært hensættelser til tjenestemandspensioner og arbejds- og patientskade. Herudover er der en mindre del, der vedrører tilsagn om tilskud til projekter inden for uddannelse og kultur på det regionale udviklingsområde. Ultimo 2025 er hensættelserne på 5,0 mia. kr., hvilket er et fald på 0,7 mia. kr. i forhold til regnskab 2024. Faldet vedrører primært tjenestemandspensioner.

Den langfristede gæld er ultimo 2025 på 5,9 mia. kr., hvilket er et fald på 0,4 mia. kr. i forhold til ultimo 2024. Faldet skyldes afdrag på den eksisterende gæld.

Den kortfristede gæld består af Regionens feriepengeforpligtelse, leverandørgæld, kassekredittræk og REPO-aftaler for obligationer (kortfristede lån med sikkerhedsstillelse i obligationer) er ultimo 2025 på 6,5 mia. kr., hvilket er en stigning på 0,1 mia. kr. i forhold til ultimo 2024.



Pengestrømsopgørelse

Pengestrømsopgørelse - sammendrag Mio. kr.	Sundhed		Social		Regional Udvikling		I alt	
	R 2025	R 2024	R 2025	R 2024	R 2025	R 2024	R 2025	R 2024
Driftsresultat	560,4	576,8	-28,9	-28,5	27,0	51,4	558,5	599,7
Regulering for beregnede omkostninger:								
Likviditetsvirkning fra drift	379,5	674,3	49,9	52,1	-22,2	-48,3	394,0	670,3
Likviditetsvirkning af investeringer	-781,7	-643,8	-13,5	-21,0	-0,8	0,0	-791,2	-663,6
Samlet likviditetsvirkning	158,2	607,4	7,5	2,5	3,9	3,1	161,4	606,4
Øvrige likviditetsvirkning							-44,8	-496,7
Årets samlede likviditetsvirkning							116,5	109,7
+ likvid beholdning primo							3.505,1	3.395,4
Likvid beholdning ultimo							3.621,6	3.505,1

Likviditeten

Pengestrømsopgørelsen viser den samlede likviditetsvirkning af årets resultat på drift, anlæg og låneoptag/afdrag.

Det samlede driftsresultat for alle tre kredsløb er et overskud på 558,5 mio. kr. I likviditetsvirkningen fra driften indgår en række beregnede omkostninger på i alt 394,0 mio. kr., der ikke indebærer et træk på likviditeten. Det drejer sig bl.a. om afskrivninger, pensionshensættelser og beregnede feriepenge.

Likviditetsvirkningen fra investeringer og salg medfører et nettotræk på likviditeten på 791,2 mio. kr. Regionen har i 2025 investeret 818 mio. kr. i igangværende anlæg, mens der er indtægter på 27 mio. kr. fra salg af anlægsaktiver.

Den samlede likviditetsvirkning fra regnskabsresultat, drift og investeringer er på 161,4 mio. kr. Øvrig likviditetsvirkning er opgjort til 44,8 mio. kr.

Der er tale om blandt andet:

- ▶ ændringer i kortsigtede tilgodehavender (debitorer) og kortsigtede gældsforpligtigelser (leverandørgæld).
- ▶ afdrag på lån.
- ▶ låneoptag, deponering og frigivelse af midler vedrørende kvalitetsfondsprojekterne.
- ▶ forskydninger i øvrige finansielle poster.

Årets samlede likviditetsvirkning forøger de likvide midler med 116,5 mio. kr.

Ved udgangen af 2025 er regionens likvide midler på 3.621,6 mio. kr.

Kassekreditreglen

Reglen betyder, at den likvide beholdning i gennemsnit for de seneste 12 måneder skal være positiv.

I løbet af 2025 har den gennemsnitlige likviditet været stigende fra 2.372 mio. kr. til 3.109 mio. kr.

Ændringen i gennemsnitslikviditeten skyldes årets likviditetsvirkning jf. pengestrømsopgørelsen.

Gennemsnitlig likviditet pr. indbygger

I bemærkningerne til Budgetloven er det anført, at ministeren kan igangsætte en ekstraordinær økonomisk opfølgning, hvis det vurderes, at en region har alvorlige økonomiske vanskeligheder. En sådan situation skønnes altid at foreligge, hvis den gennemsnitlige likviditet opgjort efter kassekreditreglen falder til under 1.000 kr. pr. indbygger.

Den gennemsnitlige likviditet pr. indbygger i 2025 er opgjort til 2.263 kr., hvilket er en stigning på 526 kr. i forhold til 2024.

Årsregnskab og noter

Resultatopgørelse.....	17
Balance.....	18
Pengestrømsopgørelse.....	19
Noter.....	20
Anvendt regnskabspraksis.....	35



Resultatopgørelse

1.000 kr.	Note	Sundhed		Social		Regional Udvikling		I alt	
		R 2025	R 2024	R 2025	R 2024	R 2025	R 2024	R 2025	R 2024
Driftsindtægter									
Takstbetalinger		-1.349.866	-1.355.391	-1.801.699	-1.662.510	0	0	-3.151.565	-3.017.901
Øvrige driftsindtægter		-2.389.998	-2.236.186	-60.936	-59.214	-178.861	-148.086	-2.629.794	-2.443.486
Driftsindtægter i alt		-3.739.864	-3.591.577	-1.862.635	-1.721.724	-178.861	-148.086	-5.781.359	-5.461.387
Driftsomkostninger									
Personaleomkostninger		17.912.311	16.798.253	1.618.993	1.462.266	93.792	97.820	19.625.096	18.358.339
Materiale- og aktivitets- omkostninger		12.308.992	12.084.777	59.771	56.701	94.667	107.719	12.463.430	12.249.197
Af- og nedskrivninger		1.432.454	1.548.672	39.530	37.884	235	237	1.472.219	1.586.793
Andre driftsomkostninger		3.211.274	3.188.116	114.543	151.781	594.911	502.528	3.920.728	3.842.425
Fælles formål og administration	1	694.374	681.805	28.191	26.596	16.212	16.799	738.777	725.200
Renter	2	-103.804	-16.285	39.860	25.667	-4.431	-2.117	-68.375	7.265
Driftsomkostninger i alt	3	35.455.600	34.285.338	1.900.888	1.760.895	795.387	722.986	38.151.875	36.769.219
Driftsresultat før finansieringsindtægter		31.715.737	30.693.761	38.263	39.171	616.526	574.900	32.370.515	31.307.832
Finansieringsindtægter									
Bloktilskud fra Staten		-26.997.699	-25.869.039	-1.245	-1.209	-470.424	-459.468	-27.469.368	-26.329.716
Grund- og udviklingsbidrag fra kommunerne						-173.064	-166.788	-173.064	-166.788
Resultatafhængigt tilskud fra Staten		-375.318	-361.871					-375.318	-361.871
Aktivitetsafhængige bidrag fra kommunerne		-4.903.129	-4.713.802					-4.903.129	-4.713.802
Øvrige finansieringstilskud		0	-325.896					0	-325.896
Objektive finansieringsbidrag				-8.124	-9.426			-8.124	-9.426
Finansieringsindtægter i alt		-32.276.146	-31.270.608	-9.369	-10.635	-643.488	-626.256	-32.929.003	-31.907.499
Driftsresultat	10	-560.409	-576.847	28.884	28.536	-26.962	-51.356	-558.488	-599.667

+ angiver udgifter/underskud, - angiver indtægter/overskud



Balance

Aktiver, 1.000 kr.	Note	Sundhed	Social	Regional Udvikling	Ikke fordelte aktiver	I alt 31/12 2025	I alt 31/12 2024
Immaterielle anlægsaktiver		121.233	0	0	452	121.685	102.596
Materielle anlægsaktiver						18.515.548	19.181.892
Grunde	4	558.535	38.140	0	16.982	613.657	615.740
Bygninger	5	14.042.966	528.405	0	62.816	14.634.187	15.324.488
Tekniske anlæg og maskiner	6	2.388.301	23.662	943	1.814	2.414.720	2.610.130
Inventar - herunder IT-udstyr	7	369.820	4.689	0	576	375.085	398.917
Materielle anlægsaktiver under udførelse	8	467.163	10.216	0	520	477.898	232.617
Aktiver vedrørende beløb til opkrævning eller udbetaling for andre							
Kommuner og regioner m.v.							
Staten							
Aktiver tilhørende fonds og legater						275.737	261.944
Langfristede tilgodehavender						599.949	651.064
Akkumuleret resultat vedr. Social			43.913			43.913	15.029
Varebeholdninger		423.230	0	0	0	423.230	324.631
Fysiske anlæg til salg		0	0	0	5.635	5.635	1.451
Tilgodehavender hos staten						809.965	832.577
Kortfristede tilgodehavender i øvrigt						1.406.862	1.384.344
Likvide aktiver						3.621.601	3.505.053
Aktiver i alt						25.824.124	26.260.581

Passiver, 1.000 kr.	Note	Sundhed	Social	Regional Udvikling		I alt 31/12 2025	I alt 31/12 2024
Egenkapital	9					-7.268.252	-6.752.611
Donationer						-5.728.361	-6.080.604
Driftsresultater overført til næste år	10	-1.916.047		30.109		-1.885.938	-1.298.567
Balancekonto						346.047	626.560
Hensatte forpligtelser	16					-5.032.428	-5.691.258
Passiver tilhørende fonds og legater						-1.122.945	-1.094.404
Passiver vedrørende beløb til opkrævning eller udbetaling for andre							
Kommuner og regioner m.v.							
Staten							
Langfristet gæld						-5.938.750	-6.349.221
Kortfristet gæld til pengeinstitutter						-1.924.254	-2.282.621
Kortfristet gæld til staten						-14.881	-119.337
Kortfristet gæld i øvrigt						-4.522.615	-3.971.129
Passiver i alt						-25.824.124	-26.260.581

Pengestrømsopgørelse

1.000 kr.	Sundhed		Social		Regional Udvikling		I alt	
	R 2025	R2024	R 2025	R 2024	R 2025	R 2024	R 2025	R 2024
Driftsresultat	560.409	576.847	-28.884	-28.536	26.962	51.356	558.488	599.667
Likviditetsreguleringer til driftsresultat:								
+ afskrivninger	1.432.454	1.548.672	39.530	37.884	235	237	1.475.194	1.589.687
+/- regulering af varebeholdninger	-98.599	-125.140					-98.599	-125.140
+/- regulering af feriepenge	-10.052	100.872	10.994	15.700	-847	989	2.025	122.387
+/- regulering af pensionshensættelse	13.900	16.347	200	196			-439.049	-400.726
+/- øvrige periodiseringer inkl. intern forrentning	-958.219	-866.435	-815	-1.725	-21.605	-49.519	-545.528	-515.928
Likviditetsvirkning fra drift	379.484	674.316	49.910	52.054	-22.218	-48.293	394.043	670.279
Likviditetsreguleringer fra investeringer:								
- køb anlægsaktiver								
- igangværende arbejder 1)	-781.743	-643.779	-13.509	-21.046	-830		-817.920	-676.612
+ salg af anlægsaktiver							26.743	13.041
+ salg af aktiver i forbindelse med kvalitetsfondsinvesteringer								
Likviditetsvirkning af investeringer	-781.743	-643.779	-13.509	-21.046	-830	0	-791.177	-663.571
Likviditetsvirkning fra drift og investering	158.150	607.385	7.518	2.472	3.914	3.063	161.355	606.375
Øvrige likviditetsforskydninger:								
+/- forskydninger i kortfristede tilgodehavender							-43.616	169.261
+/- forskydninger i kortfristede gældsforpl.							86.817	-506.997
+ optagelse af eksterne lån							155.000	0
- afdrag på eksterne lån							-333.236	-326.047
- hensættelser til finansiering af projekter med kvalitetsfondsstøtte							0	0
- forbrug af hensættelser til finansiering af projekter med kvalitetsfondsstøtte							20.671	0
+/- værdiregulering af likvide aktiver							14.967	72.079
+/- øvrige finansielle poster							54.591	95.024
Øvrige likviditetsvirkning							-44.807	-496.679
Årets samlede likviditetsvirkning							116.548	109.696
+ likvid beholdning primo							3.505.053	3.395.357
Likvid beholdning ultimo							3.621.601	3.505.053

Note: I alt kolonnen er med undtagelse af "driftsresultat" ikke lig summen af de tre områder, idet fx "afskrivninger" også foretages på Fælles formål og administration og efterfølgende overføres via "øvrige periodiseringer". Fælles formål og administration skal i henhold til Budget- og regnskabssystem for regioner ikke indgå i denne autoriserede tabel.

1) Igangværende arbejder på Sundheds- og Socialområdet er opgjort som nettoanlægsudgifter.

Noter

Note 1 Fælles formål og administration

Hovedkonto	Andel af Fælles formål og administration	
	Drift	Anlæg
Sundhed	94,2%	100,0%
Social	3,7%	
Regional Udvikling	2,1%	

Note 2 Fordeling af Renter

Regionens renteudgifter og renteindtægter skal fordeles i forbindelse med udarbejdelsen af årsregnskabet.

Fordelingen af de samlede renteudgifter og renteindtægter ses af tabellen, der viser den samlede rentebelastning som områderne påvirkes med.

Udgifter Mio. kr.	Sundhed	Social	Regional Udvikling	Renter
Forrentning af driftskapital		11,3		-11,3
Forrentning af anlægskapital		28,5		-28,5
Fordeling af nettorenter fra renteområdet jf. fordelingsnøgle i budget 1)	-103,8		-4,4	108,2
Rentebelastning i alt	-103,8	39,8	-4,4	68,4

1) Forrentningen vedrører lån og deponering for kvalitetsfondsprojekterne bliver fordelt forlods til Sundhed., mens forrentningen vedrørende deponering af midler til oprensning af Høfde 42 er fordelt forlods til Regional Udvikling.

Fordeling af renter

Regionens renter overføres fra renteområdet til Sundhed og Regional Udvikling og fordelingen sker under hensyntagen til de to områders belastning af Renter og fastlægges ved budgetvedtagelsen. Fordelingsnøglen er 98,1 % til Sundhed og 1,9 % til Regional Udvikling.

Rentetilskrivningen til Socialområdet sker direkte og med modpostering på renteområdet.

Note 3 Driftsomkostninger

Driftsomkostninger og -indtægter 1.000 kr.		Regnskab 2025		Regnskab 2024	
		Omkostninger	Indtægter	Omkostninger	Indtægter
1.10	Sygehusvæsen	26.619.124	-3.295.902	25.582.501	-3.161.683
1.20	Sygesikring mv.	6.625.477	-336.902	6.514.396	-321.639
1.50	Administration af sundhedsområdet	1.574.518	-107.060	1.477.015	-108.255
1.60	Diverse udgifter og indtægter	45.912	0	45.907	0
1.70	Andel af Fælles formål og administration	694.374	0	681.805	0
1.80	Andel af renter mv.	-103.804	0	-16.285	0
1.90	Finansiering	0	-32.276.146	0	-31.270.608
1	Sundhed i alt	35.455.600	-36.016.010	34.285.338	-34.862.185
2.10	Sociale tilbud og specialundervisning	1.762.125	-1.796.332	1.639.593	-1.658.478
2.60	Diverse omkostninger og indtægter	99.251	-66.302	93.116	-61.582
2.70	Andel af Fælles formål og administration	28.191	0	26.596	0
2.80	Andel af renter mv.	11.321	0	2.523	-2.596
2.90	Finansiering	0	-9.369	0	-10.635
2	Social i alt	1.900.888	-1.872.004	1.761.828	-1.733.292
3.10	Kollektiv trafik	520.324	-137.942	454.528	-120.663
3.20	Kulturel virksomhed	20.040	-574	17.569	-1.431
3.40	Uddannelse	33.363	0	37.524	0
3.50	Miljø	86.624	-26.244	74.331	-11.124
3.60	Diverse omkostninger og indtægter	123.254	-14.102	124.350	-14.867
3.70	Andel af Fælles formål og administration	16.212	0	16.799	0
3.80	Andel af renter mv.	-4.431	0	-2.117	0
3.90	Finansiering	0	-643.488	0	-626.256
3	Regional Udvikling i alt	795.387	-822.349	722.986	-774.342
	Driftsomkostninger i alt	38.151.875	-38.710.363	36.770.152	-37.369.819



Note 4 Grunde

1.000 kr.	Sundhed	Social	Regional Udvikling	Fælles formål og administration	I alt
Kostpris pr. 01/01 2025	560.481	38.277	0	16.982	615.740
Tilgang	0	0	0	0	0
Afgang	-4.727	-136	0	0	-4.863
Overført	2.781	0	0	0	2.781
Kostpris pr. 31/12 2025	558.535	38.140	0	16.982	613.657
Nedskrivninger 01/01 2025	0	0	0	0	0
Årets nedskrivninger	0	0	0	0	0
Nedskrivninger afhændede aktiver	0	0	0	0	0
Nedskrivninger 31/12 2025	0	0	0	0	0
Regnskabsmæssig værdi 31/12 2025	558.535	38.140	0	16.982	613.657
Den offentlige ejendomsværdi af Region Midtjyllands grunde udgør pr. 31/12 2025	775.928	60.937	0	17.982	854.847

Note 5 Bygninger

1.000 kr.	Sundhed	Social	Regional Udvikling	Fælles formål og administration	I alt
Kostpris pr. 01/01 2025	20.893.791	930.339	0	101.252	21.925.382
Tilgang	0	0	0	0	0
Afgang	-3.538	-3.661	0	0	-7.199
Overført	69.144	966	0	0	70.111
Kostpris pr. 31/12 2025	20.959.397	927.644	0	101.252	21.988.294
Af- og nedskrivninger 01/01 2025	-6.194.631	-369.881	0	-36.381	-6.600.893
Årets afskrivninger	-721.800	-31.462	0	-2.055	-755.317
Årets nedskrivninger	0	0	0	0	0
Af- og nedskrivninger afhændede aktiver	0	2.103	0	0	2.103
Af- og nedskrivninger 31/12 2025	-6.916.431	-399.240	0	-38.435	-7.354.107
Regnskabsmæssig værdi 31/12 2025	14.042.966	528.405	0	62.816	14.634.187
Den offentlige ejendomsværdi af Region Midtjyllands bygninger udgør pr. 31/12 2025	6.690.272	431.423	0	68.847	7.190.541



Note 6 Tekniske anlæg og maskiner

1.000 kr.	Sundhed	Social	Regional Udvikling	Fælles formål og administration	I alt
Kostpris pr. 01/01 2025	6.677.456	67.052	2.313	6.321	6.753.141
Tilgang	0	0	0	0	0
Afgang	-323.230	-2.257	-490	-811	-326.788
Overført	359.490	6.040	830	131	366.492
Kostpris pr. 31/12 2025	6.713.716	70.835	2.654	5.641	6.792.845
Af- og nedskrivninger 01/01 2025	-4.093.350	-43.291	-1.965	-4.404	-4.143.011
Årets afskrivninger	-555.295	-6.138	-235	-234	-561.902
Årets nedskrivninger	0	0	0	0	0
Af- og nedskrivninger afhændede aktiver	323.230	2.257	490	811	326.788
Af- og nedskrivninger 31/12 2025	-4.325.415	-47.172	-1.711	-3.827	-4.378.125
Regnskabsmæssig værdi 31/12 2025	2.388.301	23.662	943	1.814	2.414.720

Note 7 Inventar herunder IT-udstyr

1.000 kr.	Sundhed	Social	Regional Udvikling	Fælles formål og administration	I alt
Kostpris pr. 01/01 2025	1.830.384	15.568	0	128.696	1.974.648
Tilgang	0	0	0	0	0
Afgang	-142.362	-198	0	-98.620	-241.180
Overført	97.290	0	0	574	97.865
Kostpris pr. 31/12 2025	1.785.312	15.370	0	30.651	1.831.333
Af- og nedskrivninger 01/01 2025	-1.438.619	-8.949	0	-128.163	-1.575.732
Årets afskrivninger	-119.235	-1.930	0	-532	-121.696
Årets nedskrivninger	0	0	0	0	0
Af- og nedskrivninger afhændede aktiver	142.362	198	0	98.620	241.180
Af- og nedskrivninger 31/12 2025	-1.415.492	-10.681	0	-30.074	-1.456.248
Regnskabsmæssig værdi 31/12 2025	369.820	4.689	0	576	375.085

Note 8 Materielle anlæg under udførelse

1.000 kr.	Sundhed	Social	Regional Udvikling	Fælles formål og administration	I alt
Kostpris pr. 01/01 2025	228.547	3.713	0	356	232.617
Tilgang	822.688	13.509	0	869	837.066
Afgang	0	0	0	0	0
Overført	-584.073	-7.006	0	-705	-591.784
Kostpris pr. 31/12 2025	467.163	10.216	0	520	477.898
Af- og nedskrivninger 01/01 2025	0	0	0	0	0
Årets afskrivninger	0	0	0	0	0
Årets nedskrivninger	0	0	0	0	0
Af- og nedskrivninger afhændede aktiver	0	0	0	0	0
Af- og nedskrivninger 31/12 2025	0	0	0	0	0
Regnskabsmæssig værdi 31/12 2025	467.163	10.216	0	520	477.898

Note 9 Egenkapital

Egenkapital pr. 31/12 2024 i 1.000 kr.		-6.752.611
Udgiftsbaserede poster		
Regulering af Region Midtjyllands aktiebeholdning til indre værdi		16.796
Kursreguleringer vedrørende formue- og gældsplejeaftale		-14.967
Omkostningsbaserede poster		
Donationer		
Modtagne donationer	-13.310	
Regulering af donationer vedrørende andel af afskrivninger og afgang	365.554	352.244
Nedskrivning af hensættelser til pensionsforpligtelser tjenestemænd		-326.064
Regulering af reserve for opskrivning af nationalt værnemiddellager		43.710
Andre egenkapital reguleringer		11
Resultatbogføringer		
Årets resultat vedr. Sundhed		-560.409
Årets resultat vedrørende Regional Udvikling		-26.962
Egenkapital pr. 31/12 2025		-7.268.252

Note 10 Driftsresultat

Driftsresultat overført til næste år (- angiver overskud for området) i 1.000 kr.	Primo 2025	Årets resultat	Ultimo 2025
Sundhed	-1.355.638	-560.409	-1.916.047
Regional Udvikling	57.071	-26.962	30.109
I alt	-1.298.567	-587.371	-1.885.938



Note 11 Regnskabsoversigter på bevillingsniveau – Sundhed

1.000 kr.	Vedtaget budget 2025	Korrigeret budget 2025	Regnskab 2025	Afvielser (KB-R25)
Drift				
Regionshospitalet Horsens	1.259.104	1.349.261	1.335.156	14.105
Regionshospitalet Randers	1.321.243	1.434.837	1.442.896	-8.059
Regionshospitalet Gødstrup	2.748.780	2.982.404	2.965.938	16.466
Hospitalsenhed Midt	2.857.503	3.005.626	2.982.744	22.882
Aarhus Universitetshospital	8.421.559	8.873.134	8.785.363	87.771
Præhospitalet	966.429	1.004.274	982.300	21.974
Psykiatri	2.540.186	2.657.199	2.599.832	57.367
Fællesudgifter og -indtægter	3.048.309	1.978.522	2.203.448	-224.926
Praksissektoren	4.621.542	4.643.843	4.576.583	67.260
Tilskudsmedicin	1.727.808	1.730.843	1.734.123	-3.280
Servicefunktioner	824.082	824.894	933.097	-108.203
Fælles regionale funktioner	0	44.646	45.314	-668
Andel af Fælles formål og administration	890.155	910.913	887.574	23.339
Nettodriftsudgifter ekskl. renter	31.226.700	31.440.396	31.474.367	-33.971
Andel af renter	34.730	34.730	-103.804	138.534
Drift i alt	31.261.430	31.475.126	31.370.563	104.563
Anlæg				
Regionshospitalet Horsens	43.212	146.638	94.550	52.088
Regionshospitalet Randers	76.377	115.880	73.962	41.918
Regionshospitalet Gødstrup	4.200	38.844	11.040	27.804
Hospitalsenhed Midt	14.450	119.706	54.519	65.187
Aarhus Universitetshospital	43.094	159.703	58.650	101.053
Præhospitalet	1.100	5.848	550	5.298
Psykiatri	3.600	81.300	54.096	27.204
Fællesudgifter og -indtægter	169.890	563.962	382.450	181.512
Servicefunktioner	3.000	25.536	10.403	15.133
Fælles regionale funktioner	0	4.259	1.786	2.473
Rammebevilling og puljer	428.954	-1.002	0	-1.002
Kvalitetsfondsprojekter				
Regionshospitalet Viborg (RHV)	35.699	32.950	31.924	1.026
Det nye Regionshospital, Gødstrup (DNV)	0	7.963	-1.072	9.035
Andel af Fælles formål og administration	250	-24.879	-25.425	546
Anlæg i alt	823.826	1.276.708	747.433	529.275
Finansiering				
Bloktilskud fra staten	-26.882.547	-27.096.507	-27.096.507	0
Kompensationsordning ifm. ændret kommunal medfinansiering af sundhedsvæsenet	-54.348	-54.348	-54.348	0
Omfordeling effektiviseringsgevinster	153.156	153.156	153.156	0
Kommunalt aktivitetsafhængigt bidrag	-4.903.126	-4.903.126	-4.903.129	3
Resultatafhængigt tilskud fra staten (Nærhedsfinansiering)	-375.317	-375.317	-375.318	1
Finansiering i alt	-32.062.182	-32.276.142	-32.276.146	4
Sundhed i alt – udgiftsbaseret	23.074	475.692	-158.150	633.842
Omkostninger				
Omkostninger drift	1.478.882	1.478.882	374.578	1.104.304
Omkostninger anlæg	-823.826	-1.276.708	-776.837	-499.871
Omkostninger i alt	655.056	202.174	-402.259	604.433
Sundhed i alt – omkostningsbaseret	678.130	677.866	-560.409	1.238.275

- = merudgifter/mindreindtægter, + = mindreudgifter/merindtægter

Note 11 Regnskabsoversigter på bevillingsniveau – Social

I 1.000 kr.	Vedtaget budget 2025	Korrigeret budget 2025	Regnskab 2025	Afvielser (KB-R25)
Drift	1.671.123	1.751.959	1.800.440	-48.481
Andel af Fælles formål og administration	27.053	27.874	28.191	-317
Renter	3.010	3.010	11.321	-8.311
Drift i alt	1.701.186	1.782.843	1.839.952	-57.109
Anlæg				
Anlægsudgifter	66.074	73.048	13.509	59.539
Anlægsindtægter	0	0	0	0
Anlægsomkostninger	-66.074	-73.048	-13.509	-59.539
Anlæg i alt	0	0	0	0
Finansiering				
Takstbetalinger m.v.	-1.691.741	-1.744.841	-1.801.699	56.858
Objektive finansieringsbidrag	-8.200	-8.200	-8.124	-76
Bloktilskud fra staten	-1.245	-1.245	-1.245	0
Finansiering i alt	-1.701.186	-1.754.286	-1.811.068	56.782
Socialområdet i alt	0	28.557	28.884	-327

- = merudgifter/mindreindtægter, + = mindreudgifter/merindtægter

Note 11 Regnskabsoversigter på bevillingsniveau - Regional Udvikling

I 1.000 kr.	Vedtaget budget 2025	Korrigeret budget 2025	Regnskab 2025	Afvielser (KB-R25)
Udviklingsopgaver	62.468	81.039	74.775	6.264
Regionale Udviklingsaktiviteter	62.468	81.039	74.775	6.264
Borgernære driftsopgaver	460.087	451.460	459.401	-7.941
Kollektiv trafik	407.523	392.226	399.256	-7.030
Miljø	52.564	59.234	60.145	-911
Tværgående udgifter	100.655	89.913	88.054	1.859
Regional Udvikling i øvrigt	9.358	2.716	1.860	856
Planlægnings-, analyse- og udviklingsudgifter	91.297	87.197	86.194	1.003
Andel af Fælles formål og administration	20.187	20.658	20.943	-285
Nettodriftsudgifter ekskl. renter	643.397	643.070	643.174	-104
Andel af renter	667	667	-4.431	5.098
Drift i alt	644.064	643.737	638.744	4.993
Anlæg				
Anskaffelser 2025-2026	0	830	830	0
Anlæg i alt	0	830	830	0
Finansiering				
Statsligt bloktilskud	-471.041	-470.424	-470.424	0
Kommunalt udviklingsbidrag	-172.356	-173.476	-173.064	-412
Finansiering i alt	-643.397	-643.900	-643.488	-412
Regional Udvikling i alt - udgiftsbaseret	667	667	-3.914	4.581
Omkostninger				
Omkostninger, drift	-4.662	-4.662	-22.218	17.556
Omkostninger, anlæg	0	0	-830	830
Regional Udvikling i alt - omkostningsbaseret	-3.995	-3.995	-26.962	22.967

- = merudgifter/mindreindtægter, + = mindreudgifter/merindtægter

Note 11 Regnskabsoversigter på bevillingsniveau - Fælles formål og administration

I 1.000 kr.	Vedttaget budget 2025	Korrigeret budget 2025	Regnskab 2025	Afvigelser (KB-R25)
Drift				
Politisk organisation	22.841	22.841	20.931	1.910
Sekretariat og forvaltninger	689.714	711.764	689.218	22.546
Tjenestemandspensioner, udgifter	702.179	702.179	527.168	175.011
Tjenestemandspensioner, indtægter	-469.293	-469.293	-292.383	-176.910
Drift i alt	945.441	967.491	944.934	22.557
Drift overført til Sundhed, Socialområdet og Regional Udvikling	-945.441	-967.491	-944.934	-22.557
Anlæg				
Fælles formål	250	378	869	-491
Salg af bygninger	0	-25.257	-26.293	1.036
Anlæg i alt	250	-24.879	-25.425	546
Anlæg overførsel til Sundhed	-250	24.879	25.425	-546
Fælles formål og administration i alt	0	0	0	0

- = merudgifter/mindreindtægter, + = mindreudgifter/merindtægter

Note 11 Regnskabsoversigter på bevillingsniveau - Renter

I 1000 kr.	Vedttaget budget 2025	Korrigeret budget 2025	Regnskab 2025	Afvigelser (KB-R25)
Renteindtægter	-40.000	-40.000	-163.964	123.964
Renteudgifter	105.214	105.214	95.589	9.625
Renter af udlæg vedr. Socialområdet	-29.817	-29.817	-39.860	10.043
Nettorenter i alt	35.397	35.397	-108.235	143.632
Overført til Sundhed og Regional Udvikling	-35.397	-35.397	108.235	-143.632
Renter i alt	0	0	0	0

- = merudgifter/mindreindtægter, + = mindreudgifter/merindtægter



Note 12 Oversigt over afsluttede anlægsager under 10 mio. kr.

I 1.000 kr.	Bevilling		Forbrug	
	Udgift	Indtægt	Udgift	Indtægt
Sundhed	145.175	-14.100	132.119	-14.056
Regionshospitalet Horsens	1.235	0	1.140	0
Skanderborg Sundhedshus. Reparation af murværk	775	0	637	0
RH Horsens. Udskiftning af ventilationsanlæg	460	0	503	0
Regionshospitalet Randers	5.089	0	5.098	0
RH Randers. Nedrivning, Grenaa	445	0	445	0
Reparation af tag på Grenaa Sundhedshus	344	0	356	0
RH Randers. Asbestsanering	2.300	0	2.300	0
RH Randers Tekniske installationer DAS	2.000	0	1.997	0
Regionshospitalet Gødstrup	3.000	-3.000	2.957	-2.957
RH Gødstrup. Etablering af terapiterrasser	3.000	-3.000	2.957	-2.957
Hospitalsenhed Midt	8.460	-450	7.253	-450
HE Midt. Udskiftning af vaskemaskiner på RH Silkeborg	6.700	0	5.506	0
RH Hammel Neurocenter. Terræn og kloakarbejder, affaldsplan	850	0	850	0
Skive Sundhedshus. Flytning / etablering af nyt servicecenter	460	0	447	0
HE Midt. Køb af Kompagnigade 17 Skive	450	0	450	0
HE Midt. Salg af Kantinegrunden Skive	0	-450	0	-450
Aarhus Universitetshospital	26.112	-4.245	25.028	-4.244
Forum kunst	4.245	-4.245	4.317	-4.244
AUH. Etablering af vindfang	1.225	0	1.014	0
AUH. Udskiftning af 4-kammers-dekontaminator	2.800	0	1.863	0
AUH. Køb af sekventeringsapparat	7.105	0	7.105	0
AUH. Køb af udstyr til produktion af radioaktivt sporstof	1.150	0	1.157	0
AUH. Udskiftning af UPS	543	0	543	0
AUH. Kloakreovering, Skejby	9.044	0	9.029	0
Præhospitalet	5.987	-785	6.727	-785
Præhospitalet. Anskaffelser 0,1-1,0 mio. kr. 2022-2025	5.987	-785	6.727	-785
Hospitaler, Psykiatrien	40.766	-4.247	35.207	-4.247
Psykiatrien i DNV Gødstrup. Afsluttende arbejder	2.276	-38	2.276	-38
Inventar og udstyr til DNV-Psykiatri	7.678	0	7.677	0
Psykiatri. RP Viborg. Forsikringsmidler til genhusning m.m.	2.619	-1.611	2.603	-1.611
Psykiatri. Anskaffelser 0,1-1,0 mio. kr. 2022-2025	3.028	0	2.510	0
RP Horsens. Bæredygtig tiltag i byggeprojektet	330	0	217	0
RP Horsens. Overfalds- og tilkaldealarmer	3.419	0	3.677	0
RP Randers. Overfalds- og tilkaldealarmer	618	0	622	0
RP Gødstrup. Uafsluttede projekter	7.598	-2.598	5.359	-2.598
AUH Psykiatrien. Justering af sengekapaciteten	6.000	0	6.126	0
Regionspsykiatrien Midt. Etablering af 2 sengestuer	600	0	600	0
Regionspsykiatrien Randers. Etablering af ECT-behandling	1.600	0	1.920	0
Regionspsykiatrien Midt. Etablering af udluftning i kælder	500	0	507	0
RP Midt. Facade- og vinduesrenovering	4.500	0	1.113	0

Note 12 Oversigt over afsluttede anlægsager under 10 mio. kr. - fortsat

I 1.000 kr.	Bevilling		Forbrug	
	Udgift	Indtægt	Udgift	Indtægt
Medicotekniske anskaffelser	32.331	-93	27.946	-93
Medicoanskaffelser 2022. Præhospitalet. Pulje 1	700	-43	1.643	-43
Medicoanskaffelser 2022. Fælles I&M. Pulje 1	7.501	0	2.076	0
Medicoanskaffelser 2022. Generalplan Randers	4.101	0	4.101	0
Medicoanskaffelser 2023. RH Horsens. Pulje 1	7.554	-50	7.518	-50
Medicoanskaffelser 2023. Præhospitalet. Pulje 1	769	0	784	0
Medicoanskaffelser 2023. MidtSim. Pulje 1	769	0	766	0
Medicoanskaffelser 2023. RH Horsens. Pulje 2	4.213	0	4.966	0
Medicoanskaffelser 2023. RH Randers. Pulje 2	2.524	0	3.303	0
Medicoanskaffelser 2023. Fælles I&M. Pulje 2	4.200	0	2.789	0
It-projekter	5.120	0	4.956	0
NTR 2023. Digitalt fravalg af genoplivning	1.520	0	1.473	0
NTR 2024. RMs implementering af pseudonymiseringsprojektet	900	0	751	0
NTR 2024. Sjældne sygdomme - ORPHA klassifikation	1.000	0	1.000	0
NTR 2024. Advarsel ved rekvisition af samme blodprøve	1.700	0	1.732	0
Servicefunktioner, stabe	15.437	0	14.169	0
IKH Sundhed. Anskaffelser 0,1-1,0 mio. kr. 2022-2025	2.922	0	2.922	0
MidtVask. Anskaffelser 0,1-1,0 mio. kr. 2022-2025	7.043	0	7.404	0
Indkøb og Medicoteknik. Anskaffelser 0,1-1,0 mio. kr. 2024-2025	1.000	0	588	0
Regionsapoteket. Anskaffelser 0,1-1,0 mio. kr. 2022-2025	4.472	0	3.255	0
Fælles regionale funktioner	1.638	-1.280	1.638	-1.280
ALH. Udbedring af forplads og trolley-system, Ringsted	1.638	-1.280	1.638	-1.280
Socialområdet	25.138	-360	26.904	-360
Tagudskiftning Gudenåkollegiet, Tørring	3.500	0	3.382	0
Flytning af modul til Hinge	310	0	226	0
DOK Anskaffelser 0,1-1,0 mio. kr. 2022-2025	848	0	808	0
Holmstrupgård Anskaffelser 0,1-1,0 mio. kr. 2022-2025	1.529	0	2.422	0
SBU Anskaffelser 0,1-1,0 mio. kr. 2022-2025	6.323	0	4.733	0
SAU Anskaffelser 0,1-1,0 mio. kr. 2022-2025	2.396	0	2.735	0
SOH Anskaffelser 0,1-1,0 mio. kr. 2022-2025	408	0	1.304	0
SUA Anskaffelser 0,1-1,0 mio. kr. 2022-2025	4.449	0	5.826	0
SVO Anskaffelser 0,1-1,0 mio. kr. 2022-2025	4.565	-360	4.728	-360
AT Home Sidemodul til Gødvad, Silkeborg	500	0	474	0
Hegn til SBU, Møllebækken	310	0	266	0



Note 12 Oversigt over afsluttede anlægsager under 10 mio. kr. - fortsat

I 1.000 kr.	Bevilling		Forbrug	
	Udgift	Indtægt	Udgift	Indtægt
Fælles formål og administration	3.743	-39.772	4.152	-39.772
Stabe	2.743	0	3.239	0
Koncernøkonomi. Anskaffelser 0,1-1,0 mio. kr. 2023-2025	774	0	774	0
Regionssekretariatet. Anskaffelser 0,1-1,0 mio. kr. 2022-2025	1.169	0	1.150	0
Koncern Kommunikation. Anskaffelser 0,1-1,0 mio. kr. 2022-2025	800	0	1.315	0
Ejendomme	1.000	-39.772	913	-39.772
Salg af Lathyrusvej 1, 7400 Herning	35	-1.875	32	-1.875
Salg af Lathyrusvej 2, 7400 Herning	35	-2.084	32	-2.084
Salg af Lathyrusvej 4, 7400 Herning	60	-2.222	39	-2.222
Salg af Lavendelvej 3, 7400 Herning	60	-2.250	68	-2.250
Salg af Lavendelvej 5, 7400 Herning	60	-2.200	58	-2.200
Salg af Lavendelvej 7, 7400 Herning	60	-1.900	58	-1.900
Salg af Lavendelvej 9, 7400 Herning	60	-2.177	58	-2.177
Salg af Lavendelvej 12, 7400 Herning	60	-1.850	31	-1.850
Salg af Ryvej 7B, 8653 Them	20	-200	4	-200
Salg af Lathyrusvej 10, 7400 Herning	35	-1.922	31	-1.922
Salg af Lathyrusvej 14, 7400 Herning	35	-2.160	25	-2.160
Salg af Lavendelvej 4, 7400 Herning	35	-1.875	31	-1.875
Salg af Lavendelvej 8, 7400 Herning	35	-1.795	31	-1.795
Salg af Kærmindevej 42, 7400 Herning	35	-1.655	31	-1.655
Salg af Irisvej 17, 7400 Herning	35	-1.413	31	-1.413
Salg af Irisvej 19, 7400 Herning	35	-1.419	31	-1.419
Salg af Tane Hedevej 45, 6857 Blåvand	200	-5.169	229	-5.169
Salg af Lathyrusvej 6, 7400 Herning	35	-1.811	31	-1.811
Salg af Lathyrusvej 8, 7400 Herning	35	-1.968	31	-1.968
Salg af Lathyrusvej 12, 7400 Herning	35	-1.827	31	-1.827
Total	174.056	-54.232	163.175	-54.188



Note 13 Eventualrettigheder og – forpligtelser, herunder garantier

Eventualrettigheder og -forpligtelser, herunder garantier, der er mulige at opgøre		
i 1.000 kr.	Rettigheder	Forpligtelser
Vestjysk Fiskepark (nu Danmarks Center for Vildlaks)	250	
Danmarks Center for Vildlaks, Skjern	1.500	
TV Midt / Vest	5.000	
Birc-Estate A/S, Herning (nu Innovatorium)	10.000	
Sager rejst ved domstolene mod Region Midtjylland		62.686
Sager rejst ved domstolene af Region Midtjylland	8.210	
Sager rejst ved ligebehandlingsnævnet mod Region Midtjylland		698
Lånegaranti til Lade- infrastruktur og indkøb af batteritog		286.700
Lånegaranti til Gudenå Hospice		19.021
Lånegaranti til Aarhus Letbane Drift		840.400
Lånegaranti til rejsekort, Midttrafik		23.690
Lånegaranti til almene boliger		64.255
I alt	24.960	1.297.450

Eventualrettigheder og -forpligtelser, herunder garantier, der ikke er mulige at opgøre
Kvalitetsfondsprojekter:
Rambøll
Cura Vita
Bravida Danmark A/S
MT Højgaard Danmark A/S
Projektgruppen Viborg
OPP-projekter:
P-hus, Hospitalsenhed Midt, Silkeborg, tilbagekøbstidspunkt 2035
Patientbehandling:
EU-sager, refusion i forbindelse med patientbehandling i udlandet
Øvrige:
For forretningen Amgros I/S har Region Midtjylland givet ubegrænset sikkerhedsstillelse overfor Danske Bank (solidarisk hæftelse)
For forretningen Aarhus Letbane I/S har Region Midtjylland givet ubegrænset sikkerhedsstillelse overfor Danske Bank (solidarisk hæftelse)

Der er kun medtaget eventualrettigheder og -forpligtelser over 100.000 kr.

Note 14 Personaleforbrug

Helårsstillinger	Vedtaget budget 2025	Regnskab 2025	Regnskab 2024
Sundhed	24.716	26.861	26.691
Social	2.472	2.694	2.599
Regional Udvikling	133	123	122
Fælles formål og administration	542	636	621
Samlet personaleforbrug	27.863	30.314	30.033

Bemærkninger til personaleforbrug og personaleomkostninger

I Region Midtjylland er der totalrammestyring for de enkelte bevillinger og ikke normeringsstyring.

Det vedtagne personalebudget er derfor udelukkende vejledende og baseret på skøn og beregninger ved budgetvedtagelsen.

Der foretages ikke korrektioner af personalebudgettet på årsværk ved flytninger mellem personaleomkostninger og øvrige omkostninger. Ved tildelinger af tillægsbevillinger fra fx puljer til hospitaler foretages der ligeledes ikke korrektioner heraf.

Da vedtaget personalebudget alene er vejledende og der ikke foretages korrektioner i løbet af året, er det mere relevant at sammenligne regnskab 2025 med regnskab 2024.

Sundhed

Personaleforbruget viser en stigning på 170 helårsstillinger svarende til 0,6 % i forhold til 2024. Stigningen skyldes primært et forøget antal helårsstillinger hos Psykiatrien.

Socialområdet

I forhold til personaleforbruget i 2024 er der en stigning på 95 helårsstillinger til 2025, der hovedsageligt skyldes udsving i efterspørgsel på regionens sociale tilbud.

Note 15 Personaleomkostninger

Mio. kr.	Korrigeret budget 2025	Regnskab 2025	Regnskab 2024
Sundhed	15.659,7	16.818,4	15.703,9
Social	1.497,3	1.486,1	1.337,6
Regional Udvikling	80,7	87,8	89,9
Fælles formål og administration	186,0	274,2	242,5
Samlede personaleomkostninger	17.423,7	18.666,4	17.373,9

Regional Udvikling

Personaleforbruget for 2025 er steget med 1 stilling. I personaleforbruget indgår 14 eksternt finansierede helårsstillinger i 2025 mod 8 sidste år.

Administration

Personaleforbruget for 2025 er steget med 15 stillinger set i forhold til 2024. Stigningen skyldes primært nye prioriterede midler til IT-området.



Note 16 Hensatte forpligtelser

Mio. kr.	
Tjenestemandspensioner	4.213,2
Projekttilsagn på det regionale udviklingsområde	94,6
Arbejds- og patientskader m.m.	587,4
Anden hensættelse	137,3
Hensatte forpligtelser i alt	5.032,4

Tjenestemandspensionsforpligtelsen er opgjort aktuarmæssigt og omfatter 1.375 personer, hvoraf 1.217 er pensionister og 158 er erhvervsaktive inkl. personer på opsat pension.

Regionen modtager bloktilskud fra staten til dækning af pensionsforpligtelsen ved de Midtjyske Jernbaner. Disse giver således ikke anledning til en kapitalværdi for regionen.

Projekttilsagn på det regionale udviklingsområde vedrører meddelte projekttilsagn, der endnu ikke er udbetalt, inden for områderne uddannelse og kultur.

Region Midtjylland er selvforsikrende på arbejds- og patientskadeområdet. Forpligtelsen på disse områder er beregnet som skønnede fremtidige udgifter vedrørende anmeldte erstatningssager.

Hensættelsen til arbejdsskader er steget med 54,8 mio. kr., og patientskader er steget med 33,6 mio. kr. fra 2024 til 2025

Note 17 Overførsler fra 2025 til 2026 og frem

Sundhed, Social og Regional Udvikling

1.000 kr.	Drift	Anlæg
Sundhed i alt	144.844	519.221
Social i alt	10.668	59.539
Regional Udvikling i alt	0	0
Overførsler i alt	155.512	578.760

Kvalitetsfundsprojekter

1.000 kr.	Drift	Anlæg
Regionshospitalet Viborg, RHV	0	1.027
Det nye Vest (DNV)	0	9.035
Kvalitetsfundsprojekter i alt	0	10.062

Note 18 Almene boliger

Regionens almene boliger på Socialområdet er ikke en del af Regionens regnskab. De almene boliger er for Regionen et særligt område, hvor udgifterne finansieres af beboernes huslejeindbetalinger.

I alt har Regionen 148 almene boliger. Der er 128 lejemål fordelt på 8 afdelinger, der administreres af DEAS Ejendomsadministration. Derudover har Sct. Mikkel 20 almene boliger, der administreres af boligselskabet Sct. Jørgen.



Stamdata	Ibrug-tagnings-år	Antal boliger	Opfø-relses-sum i 1.000 kr.	Årlig leje pr. m2 i 2025	Årlig leje pr. m2 i 2026	Tidl. års resultat opsamlet 2024	Årets resultat 2024	Henlæggelser (opsparing) til planlagt vedligeholdelse 2024	Henlæggelser (opsparing) til istandsættelse ved fraflytning 2024
Bygmarken, Hedensted	2008	24	1.247	1.247	1.294	-199.517	-74.110	-2.295.918	-202.176
Fogedvænget, Hedensted	2006	8	1.601	1.601	1.652	192.712	71.216	-409.581	-87.604
Nørholm Kollegiet, Herning	2004	9	1.395	1.395	1.445	-110.586	-74.445	-686.209	-56.293
N.P. Josiassens Vej, Grenaa	2006	8	1.619	1.619	1.675	245.339	94.253	-149.649	-45.591
Granbakken, Allingåbro	2002	16	1.267	1.267	1.316	372.368	58.503	-1.009.745	-100.347
Høskoven, Viby J	2006	27	1.518	1.518	1.568	321.654	74.272	-431.697	-38.239
Mosetoft, Viborg	2008	12	1.754	1.754	1.820	-66.552	-29.269	-690.365	-95.546
Tagdækkervej, Hammel	2006	24	1.274	1.274	1.313	470.591	50.371	-1.397.594	-150.430
Sct. Mikkel, Viborg	2005	20	1.309	1.309	1.331	-93.836	5.018	-1.250.151	-71.038

- = overskud

Note: Regnskabsresultatet for 2025 fra boligselskaberne foreligger først medio 2026.



Note 19 Regnskabsbemærkninger

I regnskabsbemærkningerne er der fokus på udgifter/omkostninger sammenholdt med årsbudgettets bevillinger.

Regnskabsbemærkninger indeholder en detaljeret beskrivelse af Region Midtjyllands årsregnskab og bevillingsoverholdelse. Regnskabsbemærkningerne er en note til årsrapporten.

Note 20 Revisionspåtegning

Regionsrådet afgiver årsregnskabet til revisionen inden 1. maj.

Revisionen afgiver beretning om revision af årsregnskabet til regionsrådet.

Revisionsberetningen forelægges forretningsudvalget og forretningsudvalgets bemærkninger forelægges regionsrådet.

Note 21 Risikostyring

Risikostyring tager udgangspunkt i de usikkerheder, en organisation som Region Midtjylland må tage højde for og effektivt styre sideløbende med, at den leverer sine ydelser til borgerne.

Risikostyring er en naturlig og integreret del af regionens virksomhed.

Risikostyring handler om:

- at identificere potentielle afvigelser fra det planlagte og ønskede, og
- at styre disse afvigelser for bedst muligt at udnytte muligheder, minimere tab og forbedre beslutningstagningen og koncernens resultater.

Anvendt regnskabspraksis

1 Indledning

Region Midtjyllands årsrapport udarbejdes på baggrund af Bekendtgørelse om regionernes budget- og regnskabsvæsen, revision m.v. Regionens regnskabspraksis understøttes af Kasse- og regnskabsregulativet, der fastlægger de overordnede regler og retningslinjer for Region Midtjyllands løbende økonomiske forvaltning.

Den anvendte regnskabspraksis er uændret i forhold til sidste år.

1.1. Generelt

Årsrapporten indeholder udover regionens egen virksomhed (drifts-, anlægs- og kapitalposter) regnskabsposter for selvejende institutioner, som regionen har indgået driftsoverenskomst med.

Region Midtjyllands registrering og aflæggelse af det omkostningsbaserede regnskab foretages i overensstemmelse med god bogføringssskik. Den gode bogføringssskik kan beskrives som, hvad der til enhver tid anses for god skik og brug blandt kyndige og ansvarsbevidste fagfolk inden for bogføringsområdet. Det er en forudsætning for god bogføringssskik, at reglerne i ”Budget- og regnskabssystem for regioner” og øvrige relevante forskrifter er fulgt.

Region Midtjyllands årsrapport følger desuden nedenstående principper:

- Klarhed: Informationerne i regnskabet skal være entydige og retvisende.
- Væsentlighed: Alle relevante forhold indgår i regnskabet, med mindre de er ubetydelige og uvæsentlige.
- Going concern: Regnskabet bliver opstillet ud fra en forudsætning om fortsat drift.
- Neutralitet: Informationerne i regnskabet skal være pålidelige, så der er tillid til regnskabet. Princippet bygger på, at information ikke er fordrejet eller indeholder væsentlige fejl.
- Periodisering: Transaktioner og værdiændringer skal indregnes, når de indtræffer uanset tidspunkt for betaling.

Aktiver indregnes i balancen, når det er sandsynligt, at fremtidige økonomiske fordele vil tilflyde Region Midtjylland, og aktivets værdi kan måles pålideligt.

Forpligtelser indregnes i balancen, når det er sandsynligt, at afviklingen heraf vil medføre et træk på regionens økonomiske ressourcer, og forpligtelsen kan måles pålideligt.

Aktiver og forpligtelser måles ved første indregning sædvanligvis til kostpris og efterfølgende som beskrevet for hver enkelt regnskabspost nedenfor.

Region Midtjyllands brug af finansielle instrumenter er beskrevet i regionens finansielle politik.

2 Resultatopgørelsen

Region Midtjylland indregner, så vidt det er muligt, indtægter og omkostninger, der er kendt inden udløbet af supplementsperioden, i resultatopgørelsen i det regnskabsår, de vedrører uanset betalingstidspunktet, jf. transaktionsprincippet.

3 Balancen – aktiver

3.1 Materielle anlægsaktiver

Anlægsaktiver består af materielle, immaterielle og finansielle/leasede aktiver.

Anlægsaktiver, samt forbedringer/opgraderinger af eksisterende aktiver, indregnes i balancen når aktivet:

- er anskaffet til vedvarende brug eller eje og forventes anvendt i mere end et regnskabsår
- har en værdi, som kan måles pålideligt
- konkret vurderes til at være en investering inden for visse overordnede rammer, f.eks. en vurdering af udgiftens størrelse og karakter i forhold til den pågældende institutions eller aktivitets sædvanlige udgiftsniveau.

Øvrige anskaffelser udgiftsføres i anskaffelsesåret.

3.1.1 Indregning og måling

Aktiverne indregnes og måles til kostpris med fradrag af foretagne af- og nedskrivninger. Kostprisen omfatter anskaffelsesprisen af aktivet og omkostninger tilknyttet anskaffelsen indtil det tidspunkt, hvor aktivet er klar til brug.

Anlægsaktiver afskrives lineært fra ibrugtagningstidspunktet over den forventede levetid. Der afskrives ikke på grunde:

- Bygninger 15-50 år
- Tekniske anlæg, installationer, maskiner og transportmidler 5-30 år
- Inventar og It-udstyr 3-10 år
- Immaterielle aktiver max. 10 år

Grunde

Ved erhvervelse af nye ejendomme opgøres og medtages grunden til den offentlige vurdering, mens resten af ejendommen optages som et bygningsaktiv.

Finansiell leasing, herunder OPP (Offentlig-Privat-Partnerskab)

Leasede materielle anlægsaktiver, hvor Region Midtjylland har alle væsentlige risici og fordele forbundet med ejendomsretten (finansiell leasing) registreres i balancen.

OPP-kontrakter indregnes til nutidsværdien af fremtidige leasingydelser ved at anvende den interne rente i kontrakten, såfremt denne er tilgængelig. Er den interne rente ikke tilgængelig, anvendes Region Midtjyllands lånerente.

De leasede aktiver indregnes til kostprisen under materielle anlægsaktiver og afskrives i henhold til aktivets levetid.

Anlægsaktiver under udførelse

Der afskrives ikke på materielle anlægsaktiver under udførelse. Når aktivet er ibrugtaget, overføres værdien til anlægskartoteket og afskrives fra ibrugtagningstidspunktet.

Materielle anlægsaktiver under udførelse og forudbetalinger er målt og indregnet til de samlede afholdte omkostninger på balancetidspunktet

Immaterielle anlægsaktiver

De immaterielle aktiver, vil typisk være udviklingsomkostninger i forbindelse med systemudviklingsprojekter. Afskrivningsgrundlaget vil være købsprisen, samt omkostninger der relaterer sig til ibrugtagningen af aktivet eksempelvis konsulentonorarer.

3.1.2 Ned- og opskrivning

Nedskrivning foretages, hvis et anlægsaktiv vurderes til at være væsentligt og varigt forringet i forhold til den regnskabsmæssige værdi.

Nedskrivninger påvirker driftsresultatet i lighed med afskrivninger.

Der foretages ikke opskrivning af anlægsaktiver.

3.1.3 Scrapværdi

Scrapværdien er den værdi, som regionen forventer at få for aktivet ved udløbet af dets brugstid med fradrag for eventuelle nedtagelses-, salgs- eller reetableringsomkostninger.

Der regnes generelt ikke med scrapværdi på anlægsaktiver, da scrapværdien almindeligvis ikke skønnes at udgøre en væsentlig andel af den samlede anskaffelsesværdi og samtidig ikke kan fastsættes pålideligt.

3.1.4 Indregning af nettoresultat fra grunde og bygninger

Tab og gevinst ved afståelse af anlægsaktiver opgøres som forskellen mellem salgsprisen med fradrag af salgsomkostninger, og aktivets bogførte værdi. Tab eller gevinst indregnes i resultatopgørelsen.

3.3 Langfristede tilgodehavender

3.3.1 Aktier og andelsbeviser mv.

Ikke noterede værdipapirer måles efter den indre værdis metode opgjort i henhold til det seneste aflagte årsregnskab eller foreløbigt regnskab.

3.3.2 Andre langfristede udlån, tilgodehavender og deponerede beløb

Disse måles til nominel værdi. Der nedskrives til imødegåelse af forventede tab efter en individuel vurdering af tilgodehavendet.

3.4 Akkumuleret resultat Socialområdet

Det omkostningsbaserede akkumulerede resultat vedrørende Socialområdet kan enten være et tilgodehavende eller en gæld, da der er tale om et mellemværende med kommunerne som via takstbetaling finansierer området.

3.5 Varebeholdninger

Varebeholdninger indregnes, når den samlede kostpris er over 1,0 mio. kr.

Værdien af varebeholdninger vedrørende regionens centrallager måles til det vejede gennemsnit af kostprisen.

Værdien af varebeholdninger vedrørende Regionsapoteket måles til kostpris efter FIFO princippet (First In - First Out).

3.6 Grunde og bygninger til videresalg

Grunde og bygninger til videresalg omfatter aktiver, hvor der er truffet beslutning om salg, og hvor aktiverne ikke længere anvendes direkte i regionens serviceproduktion. Grunde og bygninger til videresalg måles til kostprisen tillagt eventuelle forarbejdningsomkostninger.

3.7 Tilgodehavender hos staten

Tilgodehavender optages til nominel værdi.

3.8 Kortfristede tilgodehavender i øvrigt

Tilgodehavender optages til nominel værdi med fradrag af hensættelser til imødegåelse af eventuelle tabsrisici.

3.9 Likvide aktiver

Omfatter kontante beholdninger, indestående i pengeinstitutter, obligationsbeholdninger og værdipapirer via investeringsforeninger og svarer til den tilstedeværende beholdning på balancedagen.

Obligationsbeholdninger kursreguleres ultimo året.

Værdipapirer optages til kursværdi. Øvrige aktiver indregnes til nominel værdi.

4 Balance - passiver

4.1 Egenkapital

Egenkapitalen er målt som forskellen mellem aktiver og forpligtelser. Egenkapitalen er på denne måde et udtryk for regionens formue. Dette med baggrund i de værdiansættelsesprincipper, der er anvendt for aktiver og passiver.

I henhold til Indenrigs- og Sundhedsministeriets krav skal egenkapitalen specificeres på følgende poster:

- Modpost for donationer
- Akkumuleret resultat for sundhedsområdet
- Akkumuleret resultat for det regionale udviklingsområde
- Balancekonto

I egenkapitalen er også indeholdt selvejende institutioner, som regionen har indgået driftsoverenskomst med på Sundhed.

4.2 Hensatte forpligtelser

Hensatte forpligtelser indregnes i balancen, når regionen på balancedagen har en retlig eller faktisk forpligtelse, der er et resultat af en tidligere begivenhed, og det er sandsynligt, at afviklingen heraf vil medføre et træk på regionens økonomiske ressourcer. Det er en forudsætning, at der kan foretages en pålidelig beløbsmæssig måling af forpligtelsen.

Ved sandsynlighed forstås, at der skal være større risiko for et træk på de økonomiske ressourcer end det modsatte.

4.2.1 Pensionsforpligtelser

Pensionsforpligtelser vedrørende tjenestemænd og ansatte på tjenestemandslignende vilkår, der ikke er forsikringsmæssigt afdækket, er optaget i balancen. Den uafdækkede pensionsforpligtelse opgøres aktuariemæssigt hvert år.

Opgørelserne er baseret på data indeholdt i Region Midtjyllands lønsystem udtrukket ultimo regnskabsåret.

4.2.2 Øvrige hensatte forpligtelser

Øvrige hensatte forpligtelser kan være forpligtelser afledt af en retssag, erstatningskrav, miljøforurening m.v. De i balancen hensatte forpligtelser udgøres først og fremmest af hensættelser til arbejds- og patientskader.

Hensættelse til arbejds- og patientskader er beregnet ud fra følgende forudsætninger:

- Anmeldte, men endnu ikke afgjorte sager
- Anerkendelsesprocent
- Gennemsnitlig erstatningsbeløb.

Hensættelse vedrørende anmeldte, men endnu ikke afgjorte arbejdsskader, er beregnet af aktuar.

4.3 Passiver tilhørende fonds og legater

Posterne under passiver tilhørende fonds og legater skal ses sammen med aktiver tilhørende fonds og legater.

I fonds- og legatkapitalen er indregnet deposita, forudbetalinger m.v. til nominal værdi.

4.4 Langfristet gæld

Langfristet gæld til realkreditinstitutter og andre kreditinstitutter indregnes med restgælden på balancetidspunktet.

Langfristet gæld i fremmed valuta omregnes til balancedagens valutakurs.

4.4.1 Gæld vedr. finansielt leasede aktiver

Leasinggæld bliver optaget til kostpris på indgåelsestidspunktet. Herefter nedskrives leasinggælden med de beregnede afdrag.

OPP-kontraktens kapitaliserede restforpligtelse er indregnet som en gældsforpligtelse, mens OPP-ydelsens rentedel indregnes over kontraktens løbetid i resultatopgørelsen.

4.5 Kortfristede gældsforpligtelser til pengeinstitutter, staten og øvrige

Kortfristede gældsforpligtelser til pengeinstitutter, staten optages til nominel værdi.

4.5.1 Skyldig feriepengeforpligtelse

Feriepengeforpligtelsen indregnes som summen af optjent men endnu ikke afholdt ferie inkl. 6. ferieuge fra indeværende og foregående ferieår.

5 Pengestrømsopgørelse

Pengestrømsopgørelsen præsenteres efter bestemte formkrav, og viser pengestrømme vedrørende drift, investering og finansiering samt regionens likvider ved årets begyndelse og slutning.

6 Eventualposter

6.1.1 Leje og leasingaftaler

Operationelt leasede aktiver og lejeaftaler registreres ikke i balancen.

6.1.2 Afgivne garantier

Afgivne garantier indregnes ikke i balancen men anføres i årsrapportens fortegnelse over eventualforpligtelser.

6.1.3 Eventualrettigheder og -forpligtelser i øvrigt

Sådanne rettigheder og forpligtelser indregnes ikke i balancen, men anføres i årsrapportens fortegnelse over eventualrettigheder og -forpligtelser.

7 Ikrafttrædelse og opdatering

Anvendt regnskabspraksis for Region Midtjylland opdateres løbende som følge af ændret lovgivning eller lignende. Der skal ske en vurdering af behovet for opdateringer og præciseringer mv. mindst én gang om året. Anvendt regnskabspraksis er godkendt den 29. april 2026 og gælder for aflæggelse af regnskab 2025.

