



Afsender: Lemvig Kommune
Rådhusgade 2, 7620 Lemvig

NCC Industry A/S, Råstoffer, Christian
Hans Abildtrup
Tobaksvejen 2A
2860 Søborg

7. juni 2018

Teknik & Miljø

Rådhusgade 2
7620 Lemvig
Telefon: 9663 1200

Mail: teknik@lemvig.dk
J.nr.: 01.09.00K04-0011
S.nr.: 145804
B.nr.: 1268101

Ref.: INHE
Dir.tlf.: 9663 1116

KB: 172,
Version 5,
Q-gruppen 27/3-2013

Dispensation fra fortidsmindebeskyttelse - Fabjergkirkevej 30.

NCC, Fabjergkirkevej 30, 7620 Lemvig, har søgt om råstoftilladelse til fortsat råstofgravning i Rom.

En mindre del af graveområdet ligger indenfor fortidsmindebeskyttelse af en gravhøj fredningsnr. 190260 og kræver dispensation fra Naturbeskyttelseslovens §18, stk.1.

Sagsfremstilling

I henhold til naturbeskyttelseslovens § 18 stk. 1 må der ikke foretages ændringer i tilstanden af arealet inden for 100 m fra fortidsminder, der er beskyttet efter bestemmelserne i museumsloven. Firmaet har tidligere modtaget dispensation til at grave indtil 60 meter fra fortidsmindet. Lemvig Kommune dispenserer i medfør af naturbeskyttelseslovens § 65 stk. 3 til at grave indtil 60 meter fra gravhøjens fod. Der er, for at give det efterbehandlede område et forholdsvis blødt og fladt præg, stillet vilkår om at terrænet omkring gravhøjen skal fyldes delvist op (til koterne for det efterbehandlede terræn på den sydlige nabomatrikel) samt at skråninger omkring gravhøjen ikke må anlægges stejlere end 1:7. Der er desuden stillet vilkår om at Holstebro Museum skal informeres når der afrømmes muld og overjord i de enkelte etaper.

Dispensation efter Naturbeskyttelsesloven

Der meddeles dispensation til ansøgte efter §18 stk.1 jf. §65 stk. 3 i Lov om naturbeskyttelse til gravning i fortidsmindebeskyttelsen om gravhøj nr 160260 på vilkår om:

- at terrænet omkring gravhøjen skal fyldes delvist op (til koterne for det efterbehandlede terræn på den sydlige nabomatrikel) samt at skråninger omkring gravhøjen ikke må anlægges stejlere end 1:7.
- at der ikke må rømmes muld og overjord af eller graves tættere på gravhøjen Harhøjs fod end 60 meter.



Dispensationen begrundes med, at det er en forlængelse af en eksisterende dispensation, der ikke er færdigudnyttet og at Holstebro Museum har udført flere forundersøgelser i nærområdet af gravhøjen og ikke har fundet væsentlige fortidsminder.

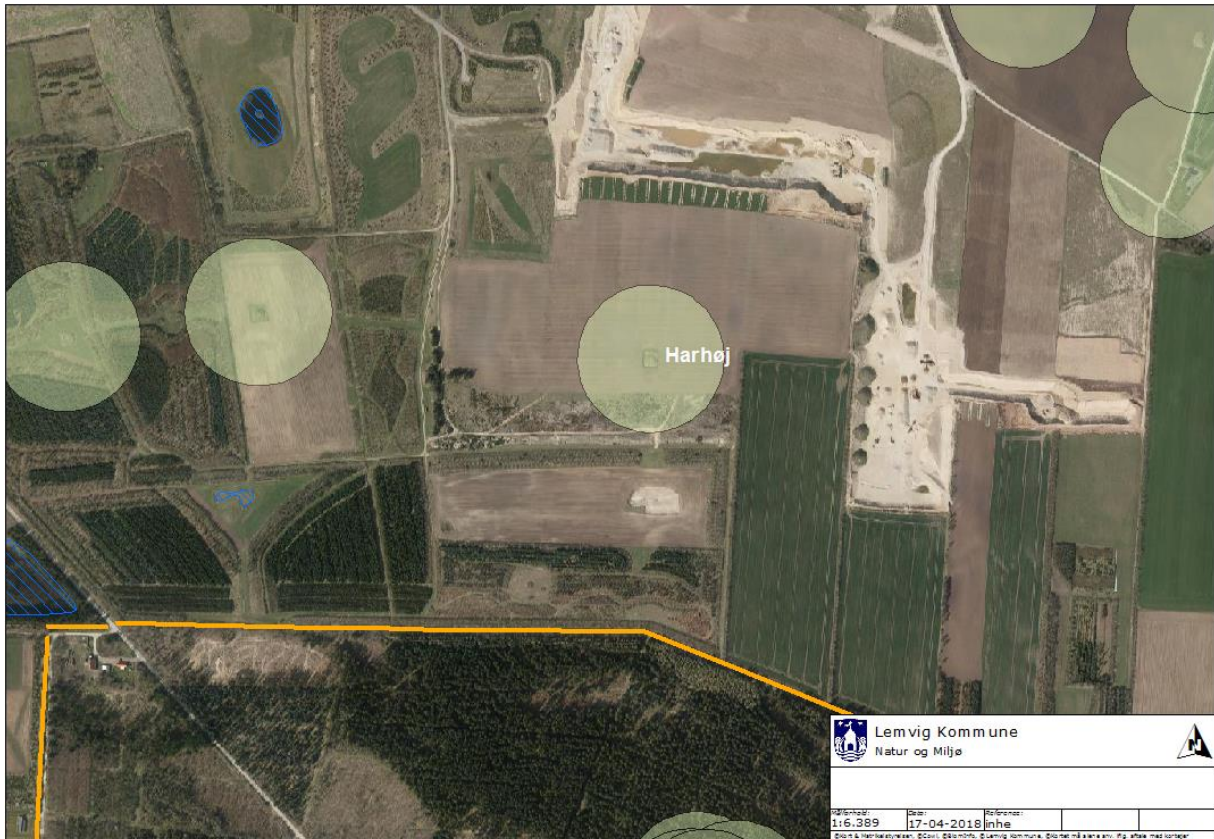

Figur 1: Grusgravningsområdet, Harhøj 190260 og fortidsmindebeskyttelse.

Vurdering i forhold til internationalt beskyttede områder - Natura 2000

Nærmeste Natura 2000 område er Nr. 224, Flynder Å og heder i Klosterhede Plantage, der ligger ca. 1,1 km mod sydøst.

Det er udpeget som habitatområde (nr. 224). Natura 2000 områdets areal er 563 ha. Natura 2000 området Flynder Å og heder i Klosterhede Plantage er udpeget på grundlag af 8 naturtyper og 2 dyrearter.

Terrestrisk natur og våde naturtyper

Naturområderne i Klosterheden er præget af beliggenheden i de store skove, som er domineret af nåletræer. Både de næringsfattige vådområder og de næringsrige vådområder trues af forurening som følge af kvælstofdepositionen, tilgroning og næringsstofbelastning.

Påvirkningen fra gravearbejdet vurderes som ikke forekommende, da råstofindvindingen ikke påvirker faktorer, der har indflydelse på naturtyperne.

Udpegningsgrundlagets arter

Bæklampret: De fysiske forhold i vandløbene i habitatområde 224 er gode for Bæklampretter. Tilsvarende er vandkvaliteten også god, hvorfor der ikke vurderes at være nogen trusler mod Bæklampretten pt.



Odder: På baggrund af odderens positive fremgang i Jylland i løbet af 1990'erne, og den udbredte forekomst i område nr. 224 vurderes der ikke umiddelbart at være trusler mod den udenfor habitatområdet.

Vurdering i forhold til internationalt beskyttede arter (Habitatdirektivets bilag IV-arter)

I forbindelse med vurdering af projektet, er der foretaget en vurdering af potentielle påvirkninger af arter på Habitatdirektivets bilag IV.

Bilag IV arterne er beskyttet gennem Habitatdirektivets artikel 12, som i dansk lovgivning er implementeret gennem habitatbekendtgørelsens §§ 11 og 12 (jf. bek. nr. 926 af 27. juni 2016 om udpegning og administration af internationale naturbeskyttelsesområder samt beskyttelse af visse arter). Vurderingen afklarer om projektet har negativ indflydelse på bilag IV dyrearternes yngle- og rasteområder, samt kan ødelægge bilag IV plantearter. I Lemvig Kommune er der en række bilag IV arter der potentielt kan forekomme.

Nærværende projekt omhandler råstofindvinding indenfor et område, der tidligere har været dyrket mark, og det vurderes at marken ikke udgør en attraktiv lokalitet for Bilag IV arter. Efter endt råstofgravning vil lokaliteten formentlig være mere attraktiv for Bilag IV arter som markfirben og birke-mus, hvis der efterbehandles til varierende natur.

Det vurderes, at projektet generelt ikke har negativ indflydelse på yngle- eller rasteområder for beskyttede dyrearter på habitatdirektivets bilag IV eller ødelægger plantearter på habitatdirektivets bilag IV.

Klagevejledning

Der kan klages til Miljø- og Fødevareklagenævnet over afgørelsen. En eventuel klage skal indgives direkte på Miljø- og Fødevareklagenævnets klageportal; www.nmkn.dk og skal være indgivet til klageportalen senest 4 uger fra modtagelsen af dispensationen fra Lemvig Kommune, hvis dispensationen er modtaget i e-boks. Hvis du modtager afgørelsen fra Postnord, er klagefristen 4 uger + 4 dage fra afgørelsens dato.

Klageportal

Klagen skal sendes digitalt. Hvis du er borger, skal du klage via borger.dk, og hvis du er virksomhed eller forening, skal du klage via virk.dk. Du skal logge ind med NemID. Når du er logget ind, kan du søge på "Klag til Miljø- og Fødevareklagenævnet", hvor du bliver guidet igennem klageprocessen. Det koster 900 kr. for privatpersoner og 1800 kr. for virksomheder og organisationer i klagegebyr at få behandlet klagen.

Fritagelse for brug af klageportal

Det er muligt at blive fritaget for at bruge Klageportalen, hvis der foreligger særlige omstændigheder. Fremsend anmodningen til Lemvig Kommune, der sender anmodningen videre til Miljø- og Fødevareklagenævnet, som træffer afgørelse om fritagelse.

Hvem kan klage?

Klageberettigede efter denne lov er endvidere andre offentlige myndigheder, Danmarks Naturfredningsforening samt lokale foreninger og lignende, som har en væsentlig interesse i afgørelsen. Rettidig klage har opsættende



virkning for den påklagede afgørelse, medmindre klagemyndigheden bestemmer andet.

Vedrørende klagegebyr

Det er en betingelse for Miljø- og Fødevarerklagenævnets behandling af din klage, at du indbetaler gebyret. Du modtager en opkrævning på gebyret fra Miljø- og Fødevarerklagenævnet, når nævnet har modtaget klagen. Du skal benytte denne opkrævning ved indbetaling af gebyret. Miljø- og Fødevarerklagenævnet modtager ikke check eller kontanter.

Miljø- og Fødevarerklagenævnet påbegynder behandlingen af klagen, når gebyret er modtaget. Betales gebyret ikke på den anviste måde og inden for den fastsatte frist på 14 dage, afvises klagen fra behandling. Vejledning om gebyrbetalingen kan findes på Miljø- og Fødevarerklagenævnets hjemmeside.

Gebyret tilbagebetales, hvis

- 1) klagesagen fører til, at den påklagede afgørelse ændres eller ophæves,
- 2) klageren får helt eller delvis medhold i klagen, eller
- 3) klagen afvises som følge af overskredet klagefrist, manglende klageberettigelse eller fordi klagen ikke er omfattet af Miljø- og Fødevarerklagenævnets kompetence.

Det bemærkes, at hvis den eneste ændring af den påklagede afgørelse er forlængelse af frist for efterkommelse af afgørelse som følge af den tid, der er medgået til at behandle sagen i klagenævnet, tilbagebetales gebyret dog ikke.

Miljø- og Fødevarerklagenævnet kan også beslutte at tilbagebetale klagegebyret, hvis

- 1) der er indledt forhandlinger med afgørelsens adressat og/eller førsteinstansen om projektilpasninger, og disse forhandlinger fører til, at klager trækker sin klage tilbage, eller
- 2) klager i øvrigt trækker sin klage tilbage, før Miljø- og Fødevarerklagenævnet har truffet afgørelse i sagen.

Gebyret tilbagebetales dog ikke, hvis nævnet vurderer, at der er forhold, der taler imod at tilbagebetale gebyret, f.eks. hvis klagen trækkes tilbage meget sent, herunder efter at klager har haft et afgørelsesudkast i partshøring.”

Søgsmål

Hvis du vil indbringe afgørelsen for domstolene, skal dette ske inden 6 måneder fra afgørelsens modtagelse.

Aktindsigt

Der er mulighed for at se det materiale, der er indgået i sagens behandling. Reglerne for hvilket materiale kommunen må udlevere er fastlagt i forvaltningsloven, offentlighedsloven og lov om aktindsigt i miljøoplysninger.

Formalia

Ifølge Naturbeskyttelseslovens § 66, stk. 2, bortfalder dispensationen, hvis den ikke er udnyttet inden 3 år efter, at den er meddelt, eller ikke har været udnyttet i tre på hinanden følgende år.

Tilladelsen må ikke udnyttes før udløbet af klagefristen. Såfremt der klages rettidigt over tilladelsen, må denne ikke udnyttes, før klagemyndigheden har truffet afgørelse i sagen. Hvis der klages rettidigt vil Lemvig Kommune kontakte dig.



Der gøres opmærksom på, at Holstebro Museum skal kontaktes på tlf. 96 11 50 00 forinden arbejdet igangsættes.
Denne dispensation fritager ikke for at søge tilladelse efter anden lovgivning.

I tilfælde af spørgsmål, er du velkommen til at kontakte mig på tlf. 9663 1116.

Venlig hilsen

Inger Hejlesen
Miljømedarbejder





Kopi sendt til:

- Dansk Ornitologisk Forening – Vestjylland. E-mail: lemvig@dof.dk
- Dansk Ornitologisk Forening, Vesterbrogade 140, 1620 København V. E-mail: natur@dof.dk
- Dansk Botanisk Forening, Jyllandskredsen - E-mail: dbf.oestjylland@gmail.com
- Miljøstyrelsen, Haraldsgade 53, 2100 København Ø. E-mail: mst@mst.dk
- Danmarks Naturfredningsforening Lemvig/Thyborøn-Harboøre, att: Jens J. Brogaard, Torsvej 111, 7620 Lemvig. E-mail: jens.johan.brogaard@altiboxmail.dk
- Danmarks Naturfredningsforening, Masnedøgade 20, 2100 København Ø. E-mail: dnlemvig-sager@dn.dk
- Friluftsrådet Limfjord Syd. E-mail: limfjordsyd@friluftsradet.dk
- Friluftsrådet, Scandiagade 12, 2450 København SV. E-mail fr@friluftsradet.dk
- Holstebro Museum – E-mail: info@holstebro-museum.dk
- Slots- og Kulturstyrelsen, H.C. Andersens Boulevard 2, 1553 København V, post@kulturstyrelsen.dk

I forbindelse med behandlingen af sagen kan det være nødvendigt, at Lemvig Kommune indsamler, behandler og videregiver oplysninger, der er nødvendige for sagens behandling. Ifølge persondataloven har man blandt andet ret til at bede om indsigt i de oplysninger, der behandles, ret til at gøre indsigelser mod, at oplysningerne behandles, ret til at berigtige Lemvig Kommunes oplysninger samt ret til at klage over behandlingen til Datatilsynet. Forvaltningsloven og offentlighedsloven giver normalt også mulighed for at få indsigt i sagen.

Lemvig Kommune sender og modtager breve, dokumenter og andre informationer fuldt elektronisk via e-post og web-sider. Adressen til Teknik & Miljø er: teknik@lemvig.dk

