

IBF Asklev
Sepstrupvej 45
8653 Them

Tilladelse til råstofindvinding på del af matr. nr. 3a Asklev By, Them og 8h Fogstrup By, Them- i Silkeborg Kommune gældende i perioden 9. oktober 2018 til 1. november 2028.

Dato 09-10-2018

Sagsbehandler

Morten Riser Myrvig

raastoffer@ru.rm.dk

Tel. +4578411919

Sagsnr. 1-50-71-10-18

Delafgørelse



Side 1

Figur 1 Figuren viser arealet omfattet af denne tilladelse. Indvindingsarealer er vist med grøn flade, og med rød skravering arealer med fornyet tilladelse til oparbejdning, intern transport og lageraktiviteter integreret med indvindingen. Med fuld rød flade og rød tekst vises arealer og emner som er udtaget af denne delafgørelse, men fortsat sagsbehandles.

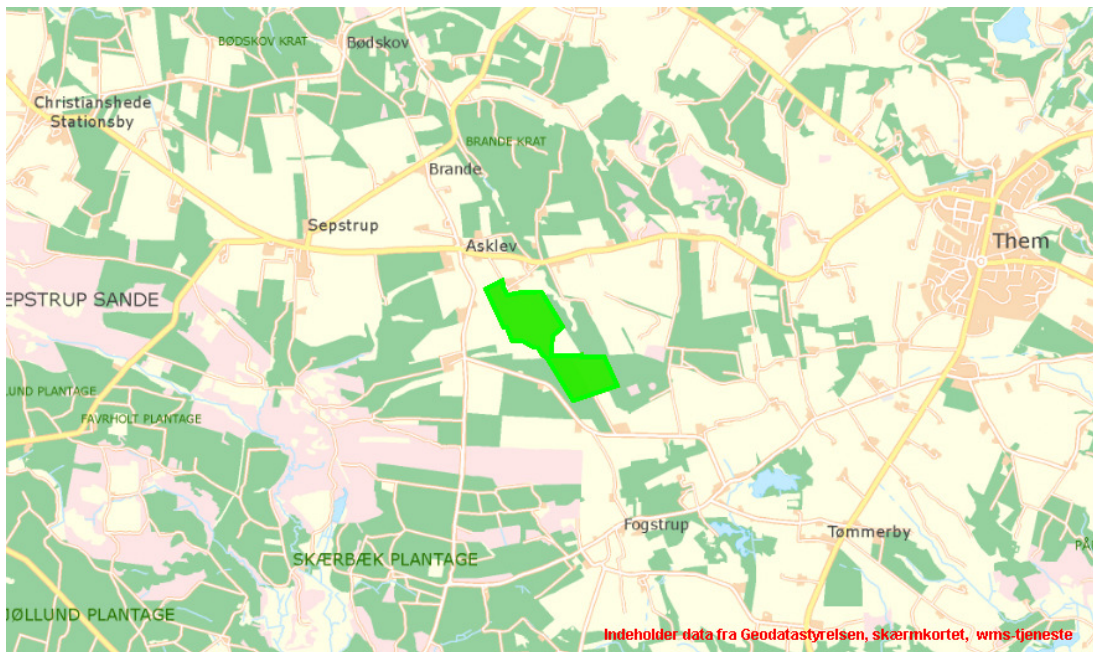

Figur 2 Kortet viser ansøgningsarealets overordnede geografiske placering

Ansøger / Indvinder/ ejer af matr. 3a Asklev By, Them:	Ejer (af matr. 8h Fogstrup by, Them):
IBF Asklev Sepstrupvej 45 8653 Them CVR-nr.: 37537314	Jens Hansen Højmarksvej 8, Fogstrup 8653 Them

Venlig hilsen

Morten Riser Myrviig

Morten Riser Myrviig

Indholdsfortegnelse

A. Afgørelse fra Region Midtjylland	5
A.1. Råstofloven	5
A.2. Miljøvurdering m.v. af konkrete projekter	5
A.3. Natura 2000 områder	5
B. Afgørelser fra andre myndigheder	5
B.1. Vandforsyningsloven	5
B.2. Miljøbeskyttelsesloven	6
B.3. [REDACTED]	6
C. Vilkår for indvindingen	7
C.1. Vilkår efter råstofloven	7
C.2. Vilkår i henhold til Vandforsyningsloven	14
C.3. Vilkår i henhold til Miljøbeskyttelsesloven.....	15
[REDACTED]	15
D. Generelle bestemmelser	16
E. Grundlag for tilladelsen	19
E.1. Ansøgningens indhold	19
E.2. Udtalelser.....	22
F. Region Midtjyllands bemærkninger	30
F.1. Råstofplan	30
F.2. Kommuneplan.....	30
F.3. Lokalplan	31
F.4. Stærkstrømbekendtgørelsen	31
F.5. Vandforsyningsforhold	31
F.6. Naturbeskyttelse	31
F.7. Byggeloven	32
F.8. Forhold til andre lovgivninger.....	32
F.9. Miljømæssige forhold	32
F.10. Vejforhold.....	36
F.11. Forslag til grave- og efterbehandlingsplan	36
F.12. Miljøvurdering af konkrete projekter (VVM).....	36
F.13. Konklusion.....	37
G. Offentliggørelse og klagevejledning	38
G.1. Råstofafgørelsen.....	38
G.2. Råstofafgørelsen i henhold til Vandforsyningsloven	39
G.3. Råstofafgørelsen i henhold til Miljøbeskyttelsesloven	39
G.4. [REDACTED]	40
G.5. Råstofafgørelsen i henhold til lov om miljøvurdering af planer og programmer og af konkrete projekter (VVM).....	40
G.6. Råstofafgørelsen i henhold til Natura 2000 og habitatdirektivet.....	41
H. Orientering	42
I. Bilag	43

Tilladelsen til råstofindvinding i perioden indtil 1. november 2028.

A. Afgørelse fra Region Midtjylland.

A.1. Råstofloven

På baggrund af det foreliggende materiale, og med hjemmel i råstofloven¹, giver Region Midtjylland hermed tilladelse til årlig indvinding af 400.000 m³ sand, grus og sten på de ca. 17,3 ha [REDACTED] der er angivet på vedlagte kortrids Bilag B. Der er ikke givet tilladelse til råstofindvinding under grundvandspejlet. I tillæg til indvindingsarealet tillades fortsat drift af tilknyttet oparbejdnings- og lagerplads, samt intern transportareal på ca. 19,1 ha (ligeledes vist på kortbilag B).

Tilladelsen gives på vilkår i medfør af råstoflovens § 10, som beskrevet under afsnit C.1.

A.2. Miljøvurdering m.v. af konkrete projekter

Region Midtjylland har vurderet, at projektet ikke kan forventes at få væsentlige indvirkninger på miljøet, og derfor afgjort, at der ikke er krav om en miljøvurdering², jf. lovens § 21. Afgørelsen er offentliggjort 27. august 2018.

A.3. Natura 2000 områder

Nærmeste dele af Nature 2000 områderne, Habitatområdet nr. 49 "Sepstrup sande, Vrads sande, Velling skov og Palsgård skov" samt det overlappende fuglebeskyttelsesområde nr. 34 "Skovområde syd for Silkeborg" ligger ca. 800 meter mod vest.

Region Midtjylland har vurderet, at projektet ikke kan påvirke nogle Natura 2000-områderne negativt, og det er derfor besluttet at der ikke skal foretages konsekvensvurdering for det ansøgte anlægs påvirkning af ovennævnte Natura 2000 områder³.

B. Afgørelser fra andre myndigheder

B.1. Vandforsyningsloven

Silkeborg Kommune giver tilladelse efter vandforsyningsloven⁴ til indvinding fra eksisterende boring nr. 87.705 af op til 80.000 m³ vand pr. år til vask og vådsortering af råstoffer, registreringsnummer. nr. 749-84-0053-00.

Tilladelsen gives på vilkår, som beskrevet under afsnit C. Tilladelsen er vedlagt som bilag D.

¹ Jf. bekendtgørelse nr. 124 af 26. januar 2017 af lov om råstoffer, § 7, stk. 1 og § 8.

² Jf. Bekendtgørelse af lov om miljøvurdering af planer og programmer og af konkrete projekter (VVM) nr. 448 af 10. maj 2017 med tilhørende bekendtgørelser

³ Bekendtgørelse nr. 926 af 27. juni 2016 om udpegning og administration af internationale naturbeskyttelsesområder samt beskyttelse af visse arter, § 7 og 8.

⁴ Jf. bekendtgørelse nr. 118 af 22. februar 2018 af lov om vandforsyning m.v., § 20

B.2. Miljøbeskyttelsesloven

Silkeborg Kommune giver tilladelse til udledning af vand fra grusvask til et recirkuleringsbassin⁵. Herfra må vandet genbruges eller nedsives. Tilladelsen gives på vilkår, som beskrevet under afsnit C. Tilladelsen er vedlagt som bilag D.

B.3. [REDACTED]



⁵ Jf. bekendtgørelse nr. 1121 af 03. september 2018 af lov om miljøbeskyttelse § 19 og 24

⁶ [REDACTED]

C. Vilkår for indvindingen

C.1. Vilkår efter råstofloven

Før indvindingen påbegyndes

1. Der skal gives meddelelse til Region Midtjylland om indvindingens påbegyndelse.
2. Indvinder skal senest 4 uger før muldafrømning underrette Museum Silkeborg om datoen for arbejdets iværksættelse, med mindre andet er aftalt med museet.
3. Gravningen og efterbehandlingen skal foregå i overensstemmelse med en grave- og efterbehandlingsplan der er godkendt af Region Midtjylland. Den overordnede plan for gravning og efterbehandling udarbejdes af ansøger. Planen skal som minimum indeholde et kort med angivelse af placering af volde, jorddepoter, startsted for indvindingen, placering af faste anlæg og eventuel opdeling i etaper. Efterbehandlingsplanen skal blandt andet tilgodese landskabelige, grundvandsmæssige, skovbrugsmæssige og biologiske interesser og anvise hvorledes vilkårene for efterbehandling forventes efterlevet.
4. Der skal stilles garanti på 3.125.000 kr. for opfyldelse af vilkårene om efterbehandling inden tilladelsen må udnyttes. Sikkerhedsstillelsen skal være en ikke tidsbegrænset nominel økonomisk sikkerhed. Garantibeløbet kan reguleres af Region Midtjylland såfremt forudsætningerne for beregningen ændres, herunder arealmæssig begrænsning af åbent areal.
5. Gravearealet skal afsættes i marken med kendelige pæle, der ikke må bortgraves eller dækkes med jord. Placering af pæle til angivelse af gravearealet, skal fremgå af graveplanens kortbilag og skal opsættes inden gravningen påbegyndes.

Driftstider

6. Gravemaskiner, transportanlæg og oparbejdningsanlæg (sorteringsanlæg, vaskeanlæg, jigs og knusere) må kun være i drift:
 - mandag til fredag kl. 07.00 – 18.00, dog ikke helligdage.
 - lørdag kl. 07.00– 14.00, dog ikke helligdage.
7. Udlevering og læsning af materialer, og den dertil knyttede kørsel indenfor virksomhedens område med gummiged og lastbiler, må kun foregå i tidsrummet:
 - mandag til fredag kl. 06.00– 18.00, dog ikke helligdage
 - lørdag kl. 07.00– 14.00, dog ikke helligdage.

Kørsel i råstofgraven

8. Intern transportkorridor, venteplads for lastbiler eller lignende, skal anlægges og placeres under hensyn til naboer. Placeringen skal fremgå af en godkendt graveplan.

9. Udenfor driftstiden, jf. punkt 7, skal adgangsvejen til råstofgraven være afspærret med aflåst bom eller tilsvarende.

Støj

10. Udsendelse af ekstern støj fra grusgraven med tilhørende maskiner og faste og mobile anlæg skal begrænses. Støjniveauet (det energiækvivalente, korrigerede, A-vægtede lydtryksniveau, L_r) må ved beboelse i nedenstående tidsrum ikke overstige følgende værdier:

- mandag til fredag kl. 7.00 - 18.00 : 55 dB(A)
- mandag til fredag kl. 06.00 - 07.00 : 40 dB(A)
- lørdag kl. 07.00 - 14.00 : 45 dB(A)

11. I forbindelse med anlægs- og efterbehandlingsperioden accepteres der en periode på 4 uger, hvor der i tidsrummet 7.00-17.00 på hverdage accepteres et støjniveau på 60 dB(A). Arbejdet skal dog tilrettelægges således at støjgener minimeres mest muligt.

12. Virksomheden er forpligtet til at bekoste og lade udføre støjmålinger og støjberegninger efter anmodning fra Region Midtjylland, som er tilsynsmyndighed i forhold til råstofloven.

Beslutning om metode og hyppighed af målinger, der maksimalt kan kræves én gang om året, – medmindre forholdene i råstofgraven er ændrede - træffes af Region Midtjylland.

Ønskes stærkt støjende anlæg, såsom sorteranlæg og stenknusere, placeret nærmere end 300 meter fra beboelse på naboeejendomme, skal der dog forudgående, eller umiddelbart i forlængelse af idriftsætning fremsendes støjmåling/støjberregning der dokumenterer at støjgrænsen fastsat i denne tilladelse overholdes.

Støjberegninger skal udføres i overensstemmelse med Fælles Nordisk Beregningsmetode. Valg af målemetode/beregningsmetode er afhængig af, hvilken metode der i den aktuelle situation er bedst egnet til at dokumentere, at støjniveauet kan overholdes.

Støjmålinger/støjberegninger skal udføres som angivet i Miljøstyrelsens vejledninger nr. 5/1984 (Ekstern støj fra virksomheder), nr. 5 1993 (Beregning af ekstern støj fra virksomheder) og nr. 6/1984 (Måling af ekstern støj fra virksomheder) og gennemføres under forhold, hvor virksomheden er i fuld drift. Målingerne/beregningerne skal ud føres af et af Miljøstyrelsen akkrediteret firma.

13. Støjende anlæg skal om fornødent støjdæmpes, således at ovennævnte grænseværdier kan overholdes. Støjdæmpningen kan for eksempel ske ved gummibeklædning, indkapsling af maskindele, opsætning af støjskærme eller

oplægning af volde mod de nærliggende beboelseshuse.

14. Der skal være etableret muld/støjvolde mod beboelsesejendommene Asklevvej 9, Sepstrupvej 43 og 47, [REDACTED], 8653, Them som udgangspunkt ved eget skel, eller anden naturlig ydre afgrænsning af indvindings-, behandlings- eller transportareal, såfremt dette har bedre støjdæmpende virkning.

Se principielle placeringer på figuren herunder.

Støjvoldene skal nedlægges i forbindelse med efterbehandling.



Figur 3 Principiel placering af muld-/støjvolde under indvinding, er vist med blå streg. Med orange streg er vist principiel placering af støjvold når området vest for er færdigindvundet og skal efterbehandles. Med rød flade vises arealer som er udtaget af denne delafgørelse, men fortsat sagsbehandles

15. Ved flytning eller nyetablering af støjende anlæg skal disse så vidt muligt placeres umiddelbart bag højere terræn, salgsbunker eller støjvolde, under hensyn til nærliggende beboelsesejendomme.

Støv

16. Driften må ikke give anledning til væsentlige støvgener uden for virksomheden.

Der skal træffes foranstaltninger til hindring af unødigt støvdannelse fra interne transportveje, materialebunker, produktionsanlæg og åbne gravearealer, såsom overrislingsanlæg, indkapsling, omplacering eller lignende.

Indvinder skal i tørre perioder, såfremt tilsynet anmoder herom, føre egenkontroljournal over hyppighed af vanding af transportveje og lignende. Råstoffer, jorddepoter og støvende anlæg skal placeres under hensyn til nærliggende beboelsesejendomme.

Graveafstande og begrænsninger

17. Der må ikke indvindes nærmere naboskel end 5 meter, og ikke afrømmes, oplægges muldepoter eller støjvolde nærmere skel end 2 meter. Afstandkravet gælder også til skovskel til fredskovsarealer indenfor matriklen. Mod naboejendommen matr. 4b Askleb By, Them må der fra de 5 meter fra skel ikke graves indenfor skråningsanlæg 1:2. Evt. nødvendige længere gravegrænser til skel, hvis der f.eks. planlægges efterbehandlet ved neddosning, skal fastlægges i graveplanen, og derefter overholdes.

18. Der må indvindes over skel, hvis der ligeledes bliver meddelt tilladelse til råstofindvinding på nabomatriklen. Tidspunktet og metode for indvinding over skel skal godkendes af Region Midtjylland.

19. Gravningen skal holdes mindst 15 meter fra grundmurede bygninger, gylletanke eller lignende bygningsanlæg. Herfra må der ikke graves stejlere end anlæg 1:2.

20. Op til det ansøgte graveareal er der to 60 kv elmaster, med tilhørende ledninger som passerer over gravearealet. Inden udnyttelse af råstofferne påbegyndes skal der indgås aftale med ledningsejeren vedr. sikring af mast og ledning under gravning. Indvindingen må ikke medføre hindring af den hidtidige adgang til servicering af masterne. Servitut og stærkstrømsbekendtgørelsens bestemmelser skal respekteres, i henhold til netselskabets (N1 A/S) anvisninger.

21. Gravning må ikke ske under kote 88 på matr. 3a og kote 100 på matr. 8h .

22. Der må ikke graves under grundvandsspejl.

Dræn

23. Blotlægges dræn i forbindelse med indvindingen, kan Region Midtjylland forlange disse omlagt for at sikre mod utilsigtet næringstilførsel til søer og lignende.

Arkæologi

24. Fremkommer der arkæologiske fund eller anlæg i forbindelse med råstofindvindingen, skal indvindingen i det berørte område omgående standses og anmeldelse foretages til Museum Silkeborg på mail til: info@silkeborgmuseum.dk.

Bevaring af geologiske profiler

25. Blotlægges særligt værdifulde geologiske profiler i grusgravens periferi, kan Region Midtjylland i forbindelse med efterbehandlingen forlange disse profiler bevaret, af undervisningsmæssige og videnskabelige grunde.

Forebyggelse af jord- og grundvandsforurening

26. Olie eller kemikaliespild skal opsamles/bortgraves med det samme, og håndteres som forurenede jord.

27. Der må ikke benyttes eller oplagres kemikalier i råstofgraven, f.eks. til at bekæmpe planter, eller lignende stoffer, som kan indebære risiko for forurening af jord og grundvand

28. Brændstoftanke med tilhørende slanger og brændstofstuds, olietromler m.v. skal anbringes i aflåselige lukkede containere, bygninger eller lignende, med en indbygget sump, som skal kunne rumme 100 % af brændstoftankens volumen og øvrige olieprodukter, eller have kontrolleret afledning, med spildevandstilladelse dertil. Region Midtjylland kan kræve omplacering af brændstoftanke, såfremt placeringen vurderes at indebære en væsentlig risiko for forurening af jord eller grundvand.

29. Der må ikke etableres underjordiske olietanke indenfor graveområdet.

Mobile tanke

30. Entreprenørtanke kan midlertidigt placeres nær anvendt ikke-mobilt maskinel, dog under hensyn til, at der ikke må være risiko for påkørsel eller forurening af grundvand ved spild. Entreprenørtanke skal senest ved arbejdstids ophør placeres udenfor selve gravearealet. Tankene skal være godkendt efter gældende regler.

Ikke mobile tanke

31. Olietankbekendtgørelsen og øvrige krav i tankenes typegodkendelser skal til enhver tid være overholdt. Dokumentation herfor skal på forlangende fremvises.

32. Tankning af grave- og læssemaskiner, mobile anlæg og entreprenørtanke, samt reparation af kørende materiel skal foregå på arealer sikret mod spild til jord og grundvand. Arealerne skal være indrettet således, at spildte væsker ikke løber væk (f.eks. spildmætter eller betonbelægning).

33. Tankning af langsomt kørende samt svært flytbart materiel placeret indenfor selve gravearealet, kan ske fra en entreprenørtank der medbringes ved hver tankning. Tankanlægget skal være indrettet så spild undgås, og tankning skal foregå under konstant tilsyn.

34. Parkering af kørende materiel ske på arealer der er modstandsdygtige overfor olieprodukter.

35. Udendørs spildbakker eller gruber skal tømmes, således at regnvand i bunden maksimalt udgør 10% af spildbakken eller grubens volumen. Tømningen skal ske i egnet beholder, hvorefter indholdet bortskaffes i hht. kommunens retningslinjer

36. Køretøjer og andre maskiner skal holdes i god stand, så der ikke forekommer oliedryp/-spild

37. Dieselmotorer i anlæg skal være placeret i container, over spildbakker eller tilsvarende anordning, hvorfra der ikke kan ske spild af forurenende materialer til jord eller grundvand.

Affaldshåndtering

38. Indvinderen har ansvar for, at der ikke - hverken midlertidigt eller varigt - henlægges affald af nogen slags, samt for at eventuelt henkastet affald straks fjernes.

39. Olieaffald (spildolie, olieholdige klude mv.), og andet farligt affald skal opsamles, kildesorteres og i øvrigt håndteres i overensstemmelse med kommunens Regulativ for Erhvervsaffald.

Andre aktiviteter

40. Maskiner og andre driftsanlæg, som ikke længere finder anvendelse i råstofindvindingen, skal senest indenfor 1 år efter ophørt anvendelse bortskaffes fra råstofgraven.

41. Råstofgraven må ikke benyttes til lager, bearbejdning eller salgssted for andet, end de i denne råstofgrav indvundne materialer. Råstofmyndigheden kan dog dispensere herfor, såfremt der foreligger redegørelse for, at aktiviteten kan finde sted, uden at bryde de i tilladelsen stillede vilkår for indvindingen eller udskyde efterbehandlingstidspunktet. Tilsvarende kan der dispenseres, såfremt der foreligger en tilladelse/godkendelse til aktiviteterne efter miljøbeskyttelsesloven og planloven.

Efterbehandling

42. Efterbehandlingen skal ske løbende og hurtigst muligt og være afsluttet senest 1 år efter indvindingens ophør.

43. Der skal efterbehandles til ekstensiv jordbrugs- eller naturformål og skovbrug i overensstemmelse med en efterbehandlingsplan godkendt af Region Midtjylland.

44. Indvinding og efterbehandling af de første 80 meter mod matr. nr. 4b Asklev By, Them skal være afsluttet senest 12 måneder fra igangsætningstilladelse og godkendelse af grave- og efterbehandlingsplan, jf. vilkår 1 og 3 (som udgangspunkt den 1. november 2019). Efterbehandlingen udføres med henblik på begrænsning af støvgene, i anlæg 1:2 eller fladere, med afsluttende udspreddning af muldlag, for at stabilisere overfladen hurtigst muligt.

45. Der må efter endt efterbehandling ikke anvendes gødning og bekæmpelsesmidler på arealerne

46. Ved efterbehandlingen skal afstanden fra graveområdets ydre grænse være mindst 2 m.

47. Mod naboejendommene matrikel nr. 4b, 3g Asklev By, Them [REDACTED] [REDACTED] skal skråninger efterbehandles med anlæg ikke stejlere end 1:2 og afstand til skel skal være minimum 5 m vandret fra toppen.

48. [REDACTED]

49. Fremgår det af en godkendt efterbehandlingsplan, kan der efterbehandles med bevarelse af stejlere enkeltskrænter til konkrete naturformål og geologisk formidling andre steder indenfor indvindingsarealet, såfremt Region Midtjylland vurderer at planen i tilstrækkelig grad, kan fremvise en løsning for sikker færdsel i området, og planen ikke medfører væsentlig negativ påvirkning af de landskabelige hensyn.

50. Behandlingsanlæggene og dertil knyttede installationer, herunder eventuelle støbte fundamenter eller lignende, samt gravemaskiner, redskaber, bygninger og skure skal være fjernet senest ½ år efter indvindingens ophør.

51. Indskiftning i skrænter mod andre uudnyttede områder udlagt til råstofindvinding er ikke tilladt.

C.2. Vilkår i henhold til Vandforsyningsloven

a. Formål

Indvindingen må anvendes til vask og vådsortering af sand, sten og grusmaterialer i forbindelse med råstofindvinding på matr.nr. 3 a, Asklev By, Them og en del af matr.nr. 8 h Fogstrup By, Them samt i mindre omfang til udsprinkling på råstofgravens veje til minimering af støvgener.

b. Placering

Boring, DGU nr. 87.705 er placeret på 3 a Asklev By, Them, se bilag 1 (i bilag D).

c. Vandmængde

Der må indvindes op til 80.000 m³/år med en maksimal ydelse på 50 m³/time.

d. Tidsfrist

Indvindingstilladelsen udløber 31. december 2028.

Ved råstofindvinding ophør eller, hvis boringen af andre årsager bliver overflødig, skal denne sløjfes efter Vandforsyningslovens § 36 og bestemmelserne i Brøndborerbekendtgørelsen⁷.

e. Indretning

Boring og overbygning skal være indrettet efter gældende regler. Det forudsættes, at anlægget er renoveret jf. vilkår i tilladelse af 29. juni 2011. Der henvises til Brøndborerbekendtgørelsen og DS- norm 441.

f. Mængdekontrol

De indvundne vandmængder skal registreres med en timetæller. 1 driftstime regnes til 50 m³. Målemetoden kan til enhver tid ændres af Silkeborg Kommune.

Opgørelse over de indvundne vandmængder for perioden 1. januar til 31. december skal sendes til Silkeborg Kommune inden den efterfølgende 1. februar.

g. Fredningsbælte

Et område på 5 meter fra boringen fastlægges som fredningsbælte jf. Miljøbeskyttelseslovens § 24. Inden for fredningsbæltet må der ikke gødes, anvendes insekt- eller ukrudtsdræbende midler eller henlægges stoffer, der kan forurene grundvandet.

⁷ Bekendtgørelse om udførelse og sløjfning af boringer og brønde på land, Bek. Nr. 1260 af 28. oktober 2013.

C.3. Vilkår i henhold til Miljøbeskyttelsesloven

h. Nedsivning af vand fra vådsorteringen

Vandet fra vådsorteringen recirkuleres til et bassin. Vandet, der ikke genbruges, nedsives. Der gives i den forbindelse tilladelse til nedsivning af det overskydende vand efter Miljøbeskyttelseslovens § 19. Nedsivningen skal ske mindst 25 meter fra boringen.

Nedsivningstilladelsen gives på følgende vilkår:

- Skyllevandet må ikke opblandes med stoffer, der kan forurene grundvandet.
- Nedsivningen må ikke give anledning til overfladisk afstrømning af naboarealer.



Det bemærkes, at nedsivningstilladelsen kan tilbagekaldes uden erstatning efter reglerne i miljøbeskyttelseslovens § 20.



D. Generelle bestemmelser

Gyldighed og tilbagekaldelse

Råstofindvinding må ikke påbegyndes før klagefristen er udløbet. Hvis der indkommer en klage får, ansøger besked og gravningen må ikke startes, før en endelig afgørelse er truffet, med mindre klagemyndigheden bestemmer andet.

Råstofføtilladelsen bortfalder, hvis den ikke udnyttes inden 3 år efter, at den er meddelt, eller ikke har været udnyttet i 3 på hinanden følgende år, med mindre andet fremgår af tilladelsens vilkår.

Råstofføtilladelsen kan tilbagekaldes af Region Midtjylland, i tilfælde af grov eller gentagen overtrædelse af vilkårene, som beskrevet i råstofføvens § 11.

Tinglysning af deklaration om efterbehandling

Når afgørelsen er endelig, tinglyser Region Midtjylland på ejendommen en deklaration om efterbehandlingsvilkårene.

Afgiften for tinglysningen er for tiden 1.650 kr. I henhold til § 10, stk. 6 i lov om råstoffer skal tinglysningsgebyret betales af ejendommens ejer, men opkræves hos ansøger. Afgiften vil blive opkrævet når tinglysningen er sket.

Sikkerhedsstillelsen frigives først, når den i grave- og efterbehandlingsplanen beskrevne efterbehandling er udført og godkendt af Region Midtjylland. Delvis frigivelse kan ske ved godkendelse af efterbehandlingen på delarealer.

Tilsyn og besigtigelse

Region Midtjylland fører tilsyn med indvindingen og foretager besigtigelse af arealet for blandt andet at påse, at tilladelsen og vilkårene overholdes. Tilsynet har uden retskendelse adgang til offentlige og private ejendomme for at foretage dette tilsyn, og politiet yder om nødvendigt bistand til at gennemføre dette. Ved eftersyn af erhvervsvirksomheder skal den ansvarlige indvinder give myndigheden de fornødne oplysninger, vejledning og hjælp, jf. råstofføvens § 32 og 32a.

Tilsynsmyndigheden skal foranledige et ulovligt forhold lovliggjort, medmindre forholdet har underordnet betydning. Region Midtjylland kan meddele påbud om, at et ulovligt forhold skal lovliggøres inden for en nærmere fastsat frist jf. råstofføvens § 33.

Det påhviler den til enhver tid værende ejer eller bruger af en ejendom eller indvindingsmateriel at berigtige et ulovligt forhold.

Region Midtjylland kan umiddelbart lade foretage hvad der er nødvendigt på ejerens og indvinderens bekostning, hvis et påbud om at lovliggøre et ulovligt forhold ikke efterkommes rettidigt, jf. råstofføvens § 33.

Tilsynsmyndigheden kan påbyde den ansvarlige for indvindingen, at foretage prøveudtagning, analyser og målinger af råstoffer, der indvindes, af stoffer der udsendes til omgivelserne, og af støj og rystelser m.m. jf. råstoflovens § 32a.

Indberetning af indvunden mængde

Der skal hvert år gives oplysninger til Region Midtjylland om arten og mængden af de råstoffer, der indvindes i hver råstofgrav, samt om anvendelsen heraf. Indberetningen skal ske via den digitale løsning der henvises til af regionen. Region Midtjylland videresender indberetningen til Danmarks Statistik.

Arkæologi

Bygherre/entreprenør har altid mulighed for at indhente det arkæologisk ansvarlige museums udtalelse forud for jordarbejder, jf. museumslovens § 25. Herved gives de bedste muligheder for at undgå standsning af anlægsarbejdet og udgifter til arkæologisk undersøgelse jf. museumslovens § 27. Hvis museet i sin udtalelse skønner, at der på arealet ikke findes væsentlige arkæologiske bevaringsinteresser, så vil evt. udgifter til nødvendig arkæologisk undersøgelse kunne betales af Kulturministeren jf. museumslovens § 27. En udtalelse fritager ikke bygherre/entreprenør fra forpligtelsen til at standse anlægsarbejdet og underrette museet, hvis arkæologiske levn påtræffes, men fritager ham/hende for udgifterne til en undersøgelse.

Fredning og beskyttelse af visse dyre- og plantearter

Af bekendtgørelsen om fredning af visse dyre- og plantearter m.v.⁸, fremgår det, at i perioden:

- 1. februar – 31. juli må kolonirugende fugles redetræer ikke fældes.
- 1. februar – 31. august må rovfugles og uglers redetræer ikke fældes.
- 1. november – 31. august må hule træer og træer med spættehuller ikke fældes
- 1. april – 31. august må digesvalereeder ikke ødelægges.

En række arter er desuden beskyttet jf. Habitatbekendtgørelsen.

Disse "Bilag IV arter" er beskyttede overalt hvor de forekommer.

Bestemmelsen beskytter de steder, hvor dyrene yngler og opholder sig for eksempelvis at overvintre. Det kan være hule træer, hvor flagermus opholder sig eller ynglevandhuller for padder.

Aktiviteter, som kan forringe den økologiske funktionalitet af arternes ynglelokalitet eller levested, må ikke iværksættes.

Hvis der konstateres tilstedeværelse af bilag IV-arter kan det medføre, at gennemførelsen af en hidtil planlagt efterbehandling, ikke lovligt kan udføres uden særlige hensyn.

Følgende arter kan eksempelvis tænkes at forekomme i forbindelse med råstofgrave:

- Spidssnudet frø
- Stor vandsalamander
- Småflagermus
- Markfirben

⁸ Bekendtgørelse nr. 867 af 27. juni 2016.

- Strandtudse

Miljøstyrelsen er myndighed for beskyttelse af indvandrede bilag IV-arter. Region Midtjylland har vurderet, at der ikke på tilladelsestidspunktet er bilag IV-arter på arealet, som påvirkes af tilladelsen.

Underretning ved konkurs, overdragelse af rettighed mv.

I tilfælde af indvindingsvirksomhedens konkurs, betalingsstandsning m.v., er såvel ejendommens ejer, som den der driver indvindingsvirksomheden, forpligtet til straks at underrette tilsynsmyndigheden.



Ønsker man at overdrage indvindingstilladelsen til en anden, skal dette i god tid forinden anmeldes til Region Midtjylland, vedlagt en underskrevet erklæring af den nye indvinder, der fastslår at man er bekendt med alle tilladelser, vilkår, aftaler mv. og er indforstået med at man overtager alle forpligtelser.

Der skal desuden vedlægges underskrift fra ejendommens ejer, med dokumentation for at denne er indforstået med indvinder skiftet.

Der skal stilles sikkerhed fra den nye indvinder, og Region Midtjylland kan kræve en ny grave-/efterbehandlingsplan udarbejdet og indsendt til godkendelse.

Side 18

Råstofafgift

Råstofindvinderen er forpligtet til at betale råstofafgift.

Det skal bemærkes, at erhvervsmæssig indvinding af råstoffer, skal registreres ved skat, myndighed@skat.dk.

Region Midtjylland giver meddelelse til SKAT ved at sende en kopi af tilladelsen.

Ændringer af vilkår

Region Midtjylland kan fastsætte yderligere vilkår, eller foretage ændringer af allerede stillede vilkår, hvis det på et senere tidspunkt måtte vise sig nødvendigt af hensyn til opfyldelsen af råstoflovens formålsbestemmelser.

Vilkår kan i øvrigt revideres for at forbedre tilladelsesindehaverens egenkontrol eller opnå et mere hensigtsmæssigt tilsyn.

Eventuelle nye vilkår, eller ændringer af eksisterende vilkår vil dog kun blive aktuelt, såfremt der er tale om ændrede forudsætninger i forhold til grundlaget for denne afgørelse.

E. Grundlag for tilladelsen

E.1. Ansøgningens indhold

- Ansøgningskema modtaget af Region Midtjylland den 30. april 2018, samt supplerende oplysninger af 22. maj 2018 og 15. juni 2018
- Ansøgningen angår ejendommene matrikel nr. 8h Fogstrup By, Them (Højmarkvej 8, 8653, Them) og 3a Asklev By, Them (Sebstrupvej 45, 8653 Them, Silkeborg Kommune.



- Det ansøgte indvindingsareal udgør ca. 22,5 ha af ejendommene (vist med grønt på figuren herover), og dertil ca. 19,1 ha hvor indvinding er afsluttet, men hvor arealerne fortsat ansøges benyttet som lager- og produktionsplads for indvindingen, samt transportarealer, og hvor efterbehandlingen ikke kan færdiggøres umiddelbart (vist med skravering og rød flade).
For matr. 3a udgør nyinddraget areal ca. 1,6 ha (mod nordvest), som modsat de resterende dele af matriklens ansøgningsareal ikke har været omfattet af tidligere tilladelser.
De ca. 16,5 ha ansøgt af matr. 8h er ikke omfattet af tidligere tilladelser.
Der er den 19. september 2018, anmodet om delafgørelse for arealer beliggende udenfor fredsskovsarealet på matr. 8h, pga. der ikke er modtaget forventet sagsbehandlingstid for dispensationsafgørelse på dette areal, pga. den økonomiske byrde, manglende drift har for virksomheden, hensynet til retlig lovliggørelse af allerede foretaget afrømning og bibeholdelse af driftsanlæg som står på arealet, og behovet for udvidelse af indvindingsarealet til området på matr. 8h Fogstrup By, også til arealer uden for fredsskovsarealet.
- Der søges om tilladelse til en forventet årlig produktion af 400.000 m³ sand grus og sten årligt. Der ansøges ikke om tilladelse til indvinding under grundvandsspejlet

(forventet kote for grundvandsspejlet er ca. 62 mDVR).

Den samlede råstofindvinding forventes afsluttet i ca. kote 100 mDVR på matr. 8h og ca. kote 88 m på matr. 3a, ca. 25 meter under terræn.

- Der søges om tilladelse til gravningen i perioden fra 2018 indtil 2028. Det nordvestlige hjørne forventes indvundet først, forventeligt i perioden 2018-2020.
- Følgende typer maskiner og anlæg planlægges benyttet i forbindelse med indvindingen og råstofbehandlingen:
 1. 2 siloer, 10 bånd til vasker, tunnelfører, sandhjul, cyklonanlæg, afvandingssigte
 2. 2 jigger, 2 siloer, 6 bånd
 3. 2 knusere, silo, 11 bånd
 4. 1 mobilt sorteranlæg McCluskey
 5. 3 gummiged Volvo 220, 1 gravemaskine, 1 minigraver, 3 generatorer
- Hovedparten af anlæggene befinder sig på den genansøgte produktionsplads. Gravemaskiner og et sorteringsanlæg vil løbende befinde sig ved den aktive gravefront. Der planlægges etableret en båndgade fra indvindingen på matr. 8h, over den sydøstlige del af matr. 3a, til produktionsanlæggene (vist med rød linje på figuren ovenfor).
- Det oplyses at der fortsat vil foregå knusning af overstørrelse sten i området. Knusning vil foregå løbende, dog især koncentreret 2 måneder om året. Der knuses ca. 150 timer om året .
- Der søges om fortsat tilladelse til indvinding af vand til vaskning af materialer og støvbekæmpelse fra Boring 87.705, 40 m³ pr time, 400 m³ pr. døgn. Der bortledes ca. 90.000 m³ pr år
- Vaskevand udledes til slamfældningsbassin, hvorfra der sker recirkulering og delvis nedsivning. Udvasket ler fra oparbejdningsprocessen udlægges løbende på allerede indvundne arealer.
- De forventede forbrug af drivmidler er angivet til 300.000 L dieselolie pr. år. Der tankes fra 5 eksisterende 4000 L tanke på Sepstrupvej 45, Them, udenfor indvindingsarealerne.
Der benyttes desuden et mobilt tankanlæg.
- Ønskede tilladte driftstidspunkter er angivet til 6-18 mandag til fredag og 7-14 lørdage.
Det anføres, at den tidlige driftsstart for læsning er nødvendig for at chaufførerne kan nå at aflevere på byggepladserne og overholde der hviletider. Den tidlige gravestart er nødvendig for at følge med efterspørgslen.
- Det angives at miljøstyrelsens vejledende støjgrænser erfaringsmæssigt overholdes.
- Støv bekæmpes ved sprinkling på tørre dage.
- Affald i form af olieprodukter, brændbart og lidt jern opbevares ved gården Sepstrupvej 45, Them, og afhentes af Marius Pedersen A/S.
- Det oplyses, at der er 6 boringer/brønde indenfor 300 meter.
- Tingbogsattest af 20. april 2018
- Råstofmaterialerne tilstedeværelse og kvalitet er ikke dokumenteret i form af hidtidig indvinding. Indvinder, oplyser, selv at have udført undersøgelser for mere end 10 år siden, hvor dokumentation ikke er tilgængelig.
- Det angives, at kørslen vil ske gennem eksisterende grusgrav, uden anlæg af nye veje. Der planlægges asfalteret på et stykke inden udkørslen til offentlig vej.
- Arealerne planlægges efterbehandlet til landbrugs og/eller naturformål, uden brug af pesticider og gødskning. Der efterbehandles som udgangspunkt med skrænthældning

1:2 eller fladere. Nogle skrænter efterbehandles med stejle uberørte skrænter (sands naturlige skridhældning).

- Forslag til grave- og efterbehandlingsplan, (dateret 10. januar, udarbejdet af Asker Geyti)
- Kortbilag 1 i 1: 50.000 benævnt "Asklev Grusgrav", udført af Asker Geyti, og dateret 10. januar 2018.
- Kortbilag 2 1: 6.000 benævnt "Ansøgt område Asklev Grusgrav" (lettere reviderede afgrænsninger oplyst 22. maj 2018, se figur ovenfor)
- Miljøvurderingssøgningskema dateret 8. januar 2018, indsendt 20. april 2018

E.2. Udtalelser

Museum Silkeborg

Udtalelse vedr. ansøgning om tilladelse til råstofindvinding på matr.nr. 8h Fogstrup By, Them og 3a Asklev By, Them (dateret)

I henhold til museets udtalelse i forbindelse med revisionen af råstofplan 2012 i 2015 er det stadig museets holdning, at der af hensyn til fortidsminderne i området ikke bør indvindes råstoffer på matr.nr. 8h. **Kan dette ikke undgås bør der som minimum foretages en arkæologisk prøvegravning af området i god tid før evt. muldafbrømning og råstofindvinding påbegyndes.** Museet har ingen indvindinger til den fortsatte indvinding på matr.nr 3a, **men også her bør der foretages en arkæologisk prøvegravning af området i god tid før evt. muldafbrømning og råstofindvinding påbegyndes.**

Uddrag af museets udtalelse i 2015.

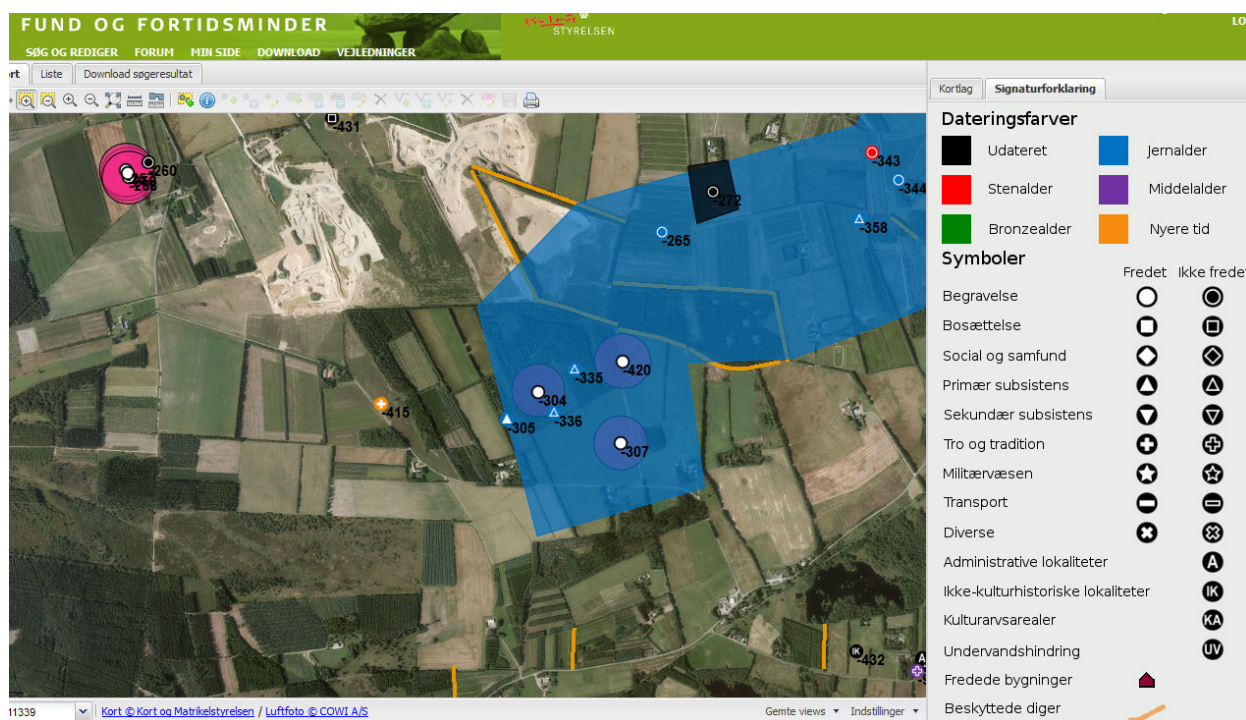

Registrerede fortidsminder indenfor graveområdet

160606-358: Spor af oldtidsagre på BASIC COVER (1954) registreret af P. Harder Sørensen.

Registrerede fortidsminder indenfor ca. 500 meters afstand fra graveområdet:

160606-265: Her ligger en stor Mængde Stenrøser af 1 ½ Al. Højde 12 Al. Diameter. Navnlig paa c. 2 ½ Td. Land har ligget c. 300, af hvilke de fleste ere ryddede. Der er fundet sorte, og brune Lerpotter i forskjellig Dybde, engang en Jerndolk. 1937: Alt ryddet.

160606-304: Matrnr. 8m Fogstrup. Høj "Stagen" 2 x 25 m (på Egnen kaldes Højen "Margrethehøj"). Velbevaret. Fredet. 100 m beskyttelseszonen rækker som nævnt i rapporten ind på råstofområdet.

160606-305: Matrnr. 8h Fogstrup. Fredet Areal med Oldtidsagre. FM 31/3-1925. 4 MS 1925. Agrene registreret af G. Hatt. Fredet areal hvorpå levn af forhistoriske agre, heriblandt rydningsrøser, terrassekanter m.m. Området er afmærket med en M.S. i hvert hjørne, disse forefandtes alle. Arealet henligger i græs men uafgræsset.

160606-307: Fredet gravhøj.

160606-336: Matrnr. 8m Fogstrup. Spor af Oldtidsagre, muligvis Digevoldinger. (Meddelt af Skovfoged K. Rasmussen, Funder.). Agrene registreret af G. Hatt.

160606-335: Matrnr. 8m Fogstrup. Spor af Oldtidsagre (meddelt af Skovfoged K. Rasmussen, Funder.). En Lavning har været dyrket og Stenene lagt op på Skråningerne mod Vest og Øst. Agrene registreret af G. Hatt.

160606-420: Matrnr. 8f Fogstrup. Høj 2,5 x 32 m. Tilgroet Hul i Top. Sænkning i Vest- og Nordsiden. Fredet.

BASIC COVER (1954), hvor oldtidsagrene ses meget tydeligt i form af små volde.

Vurdering

De registrerede oldtidsagre er meget tydelige på BASIC COVER fra 1954, men er ikke synlige på senere luftfotos. Det kan dog skyldes, at området er blevet tilplantet. Med baggrund i de mange kendte, arkæologiske lokaliteter samt områdets topografi er det museets vurdering, at der er stor risiko for forekomst af væsentlige fortidsminder i området.

Det optimale vil derfor være, at området ikke udlægges til råstofindvinding. Kan dette ikke undgås bør der som minimum foretages en arkæologisk prøvegravning af området i god tid før evt. muldafrømning og råstofindvinding påbegyndes.

Region Midtjylland modtog den 2. juli 2018 følgende præcisering og uddybning af udtalelsen

1. Nej, det er ikke korrekt. Punktet for 160606-358 ligger ganske rigtigt omkring 1600 meter fra matr.nr 8h, men selve området, hvor der er registreret marksystemer er meget stort og berører den sydøstligste del af matriklen. Den blå markering på kortet herunder viser udbredelsen af marksystemet.

2. Det er museets opfattelse, at den fortsatte råstofindvinding rundt om de registrerede fortidsminder vil efterlade disse uden deres landskabelige kontekst, hvilket vil mindske deres værdi betragteligt. Der vil desuden på grund af de mange registrerede fortidsminder i området være stor sandsynlighed for at råstofindvindingen vil berøre ikke registrerede fortidsminder. Da området er præget af landbrugsarealer og plantager samt en modvilje hos råstofindvinderne mod at få foretaget forundersøgelser, er der kun foretaget ganske få arkæologiske udgravninger i og omkring råstofområdet. Det er derfor vanskeligt at komme med et sikkert bud på, hvor de bopladser og grave, der er knyttet til de registrerede marksystemer har ligget. Det samme gør sig gældende for de bopladser, hvor de gravlagte i gravhøjen har boet. Driftsformen for de enkelte arealer har ingen betydning, da både kendte og ukendte fortidsminder findes både på landbrugsarealer og i skove/plantager.

Region Midtjylland modtog Museum Silkeborgs udtalelser i forbindelse med Råstofplan 2016 revisionen, og forslaget til udlægning af "Asklev syd" området, blev blandt andet som følge heraf, arealmæssigt kraftigt beskåret. Region Midtjylland bemærker særligt i forhold til denne ansøgning, at der vurderes at være stor sandsynlighed for at råstofindvindingen vil berøre ikke-registrerede fortidsminder. Der ligger en del registrerede fortidsminder uden for det ansøgte areal.

Region Midtjylland tager dette til efterretning og stiller som vilkår, at museet skal kontaktes inden muldafrømning og i øvrigt standse indvindingen i det relevante område, hvis der stødes på fortidsminder.

Region Midtjylland kan ikke lægge væsentlig vægt på, om tidligere eller nuværende råstofindvindere i lokalområdet på frivillig basis har gennemført ikke-

lovpligtige forundersøgelser, men anbefaler det generelt, sammen med tidlig dialog med museet.

Silkeborg Kommune

Udtalelser tilsendt 14. august 2018 (xcell- skema med hørings svar til såvel miljøvurdering som råstofafgrørelse. Afkrydsning som "ingen påvirkning", "ikke relevant" gengives ikke her, hvor det ikke ledsages af en bemærkning)

midt
regionmidtjylland

En meget velbevaret smal smeltevandsdal som viser gennembrud af smeltevand fra istidens is i dalen mod syd til området ved Asklev graves delvist væk. En afbødende foranstaltning er, at der graves udenom dalen og dalsiderne får lov at blive stående mens der graves øst for dalen - se kortbilag. Volumenmæssigt er det formodentlig et lille råstofvolumen som derved ikke gennemgraves.

Side 24

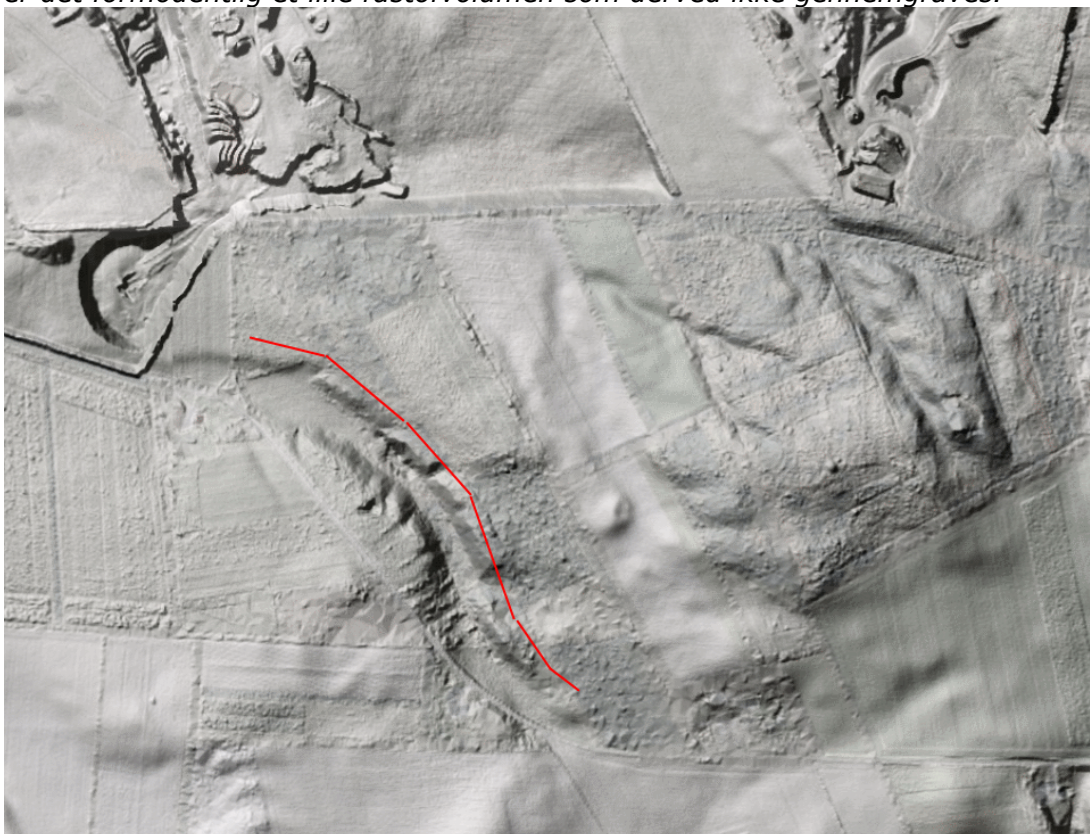

Figur 4 Dal vist på terrænkort.

Bemærkningen er ikke relevant for delafgrørelsen, men er indgået i miljøvurderingsscreening og den fortsatte sagsbehandling.

Dele af området er beliggende indenfor fredsskov. Miljøstyrelsen skal ansøges om dispensation. Dele er beliggende indenfor skovbyggelinje, men Silkeborg Kommune vurderer, at det ikke kræver dispensation fra skovbyggelinje af grave råstoffer.

Nærmeste fortidsmindebeskyttelseslinje ligger ca 60 meter fra graveområdet. Umiddelbart øst for Højmarksvej ligger et fortidsminde (en sagnsten). Denne afkaster ikke fortidsmindebeskyttelseslinje. I grave og efterbehandlingsplanen er den indtegnet med 100 meter beskyttelseslinje på dette fortidsminde som rækker ind over graveområdet.

Sker der påvirkning af § 3 beskyttede arealer? Ingen påvirkning! Ligger ca 200 meter fra nærmeste § 3 beskyttede areal

Sker der påvirkning af beskyttede vandløb, eller vandløbs beskyttelseslinjer osv.? Ingen påvirkning! Der er mere end 2 km til nærmeste målsatte vandløb.

Ligger ca 500 meter væk fra Natura 2000 område, Habitatområde 49, "Sepstrup Sande, Vrads Sande, Velling Skov og Palsgård Skov" Det vurderes ikke at gravearbejdet kan påvirke ind i Natura 2000 området. Nærmeste våde habitatnaturtype (våd hede) ligger ca. 1,4 km væk fra graveområdet.

Der er ikke kendskab til Bilag IV arter på arealet

Det vurderes, at da det er fortsættelse af eksisterende virksomhed, på samme niveau som hidtil, er der ikke grundlag for at bringe udpegning som stilleområde i spil.

Området er udpeget som muligt naturområde i kommuneplanen. Efterbehandlingsplanen kunne på den baggrund bestå af reetablering til natur. Det sker nemmest ved at efterlade sandskrænter hvor det er muligt og i det mindste de sydvendte skrænter. Samt at der ikke skal lægges muld på de øvrige arealer. Desuden at søer opstået ved gravning under vandspejlet efterlades som upåvirkede søer.

Påvirkninger i forhold til afledning af overfladevand og recipientpåvirkning fra overfladevand. Ingen påvirkning! Vand nedsives i området eller genanvendes til støvbekæmpelse.

Påvirkning i forhold til afledning og rensning af spildevand samt recipientpåvirkning i forhold til spildevand? Ingen påvirkning! Der afledes ikke spildevand/regnvand til recipient, da det nedsives i området. Dette kræver tilladelse efter miljøbeskyttelsesloven.

Silkeborg Kommune vurderer, at trafiksikkerheden vil blive påvirket negativt af den tunge trafik til og fra grusgraven. Særligt lette trafikanter kan føle sig udsatte ved mødet med en lastbil på en smal vej. Kørslen vil tillige belaste de smalle landeveje, som ikke er dimensioneret til at aftage store mængder tung trafik. Silkeborg Kommune ønsker at der stilles krav til åbningstiderne for grusgraven, så trafikken til og fra grusgraven minimeres, når der kan forventes at være mange skolebørn på Sepstrupvej på vej til Frisholm Skole.

Området ligger relativt tæt på tørre naturtyper. Ved efterbehandling til natur vil disse områder give mulighed for hurtig indvandring af naturtypetypiske arter. Da

området i kommuneplanen er udlagt som muligt naturområde anbefaler Silkeborg Kommune at området efterbehandles til natur. Dette vil i store træk betyde, at der ikke skal lægges muld på arealerne og at der efterlades - gerne stejle - sandskrænter hvor det er muligt og i det mindste de sydvendte skrænter.

Området er udlagt som område med skovrejsning uønsket. Dette er sket af hensyn til udlægning til graveområde. Kommunen har derfor ikke noget ønske om at friholde det færdiggravede område for skov.

Region Midtjylland tager bemærkningerne til efterretning og har inddraget dem i vægtningerne om tilladelse og vilkår.

Det bemærkes dog, at Region Midtjylland ikke efter råstoflovens § 3, kan vægte eller stille vilkår med henblik på at regulere trafikken udenfor graveområdet, eller påvirkningen ved udnyttelse af vejene. Vej og trafikregulering er et anliggende for vejmyndigheden i samarbejde med politiet (senest stadfæstet ved miljø- og fødevareklagenævnets afgørelse af klage over vedtagelse af råstofplanudlægget for Asklev Syd, dateret 30. januar 2018).

Andre myndigheder og forsyningsselskaber

Ansøgningsmaterialet har desuden været sendt i forhøring til følgende inden udarbejdelse af udkast:

- Ejer/beboer på ejendommene Asklevvej 9, Højmarksvej 5, 7, 8, Sepstrupvej 41, 45 og 47, 8653 Them, samt ejerne af nabomatriklerne 4b, 6d, 2f, 3g Asklev by, Them og 2o, 2p, 8m Fogstrup by, Them
- Miljøstyrelsen Østjylland
- Eniig forsyning (Netselskabet N1)
- Silkeborg forsyning

Bemærkningerne fra forhøringen er indgået i udarbejdelse af udkast til afgørelse.

Naboer har udtalt sig med ønske om støjdemning i form af støjvolde mod nærliggende ejendomme, støvbegrænsning (særligt ved østenvind), begrænsning af åbne arealer, skelafstand, flytning af anlæg samt trafikgener. Emnerne behandles i afsnit F.

Der er desuden modtaget udtalelse fra Netselskabet N1, vedrørende 60 kV luftledning Christianshede – Them, med dertil hørende master nr. 54, 55 og 56 beliggende ved det ansøgte. Der er sikkerhedsregler for arbejde nær ledning og mast, og adgangen til masterne må ikke forhindres.

Partshøring

Udkast af afgørelsen er udsendt i partshøring til nedenstående naboer og parter:

- Ejer/beboer på ejendommene Asklevvej 9, Højmarksvej 5, 7, 8, Sepstrupvej 41, 45 og 47, 8653 Them, samt ejerne af nabomatriklerne 4b, 6d, 2f, 3g Asklev by Them og 2o, ■ og 8m Fogstrup by, Them
- Silkeborg Kommune
- Miljøstyrelsens Østjylland

Der er modtaget flere svar til denne høring fra naboen Asklevvej 9 (matr. 4b Asklev By, Them), den 29. september og 2. oktober.

Samme med de tidligere modtagne høringssvar kan de opsummeres til emnerne:

- Ønske om omplacering af stenknuseranlæg
- Begrænsning af støvgener, ved vanding, indkapsling, omplacering af anlæg, fremrykket efterbehandling eller begrænsning af drift ved østvendt vindretning
- Afslag eller begrænset tilladelse til indvinding på den nordvestlige del af matr. 3a Asklev By, Them
- Flytning og/eller begrænsning af lager-, transport og oparbejdningsarealer
- Ønske om placering af støjvolde hele vejen langs skel mod din ejendom
- Begrænset driftstid

Ansøger har i forbindelse med udkastet, og som opfølgning på høringssvarene fra naboer, ønsket at præcisere hensigten om at færdiggøre indvindingen i det nordvestlige del af matr. 3a Asklev By, Them, og yderligere fremrykke efterbehandlingen her. (se Figur 5)

Særligt med henblik på begrænsningen af støvgene er det foreslået, så snart igangsætningstilladelsen er meddelt, at færdiggøre efterbehandlingen af den vestvendte og nordvendte skråning her, så fladt så muligt (mindst 1:2), inkl. de ca. 80 meter nærmest skellet. Ved afsluttende muldudspredning på skrænt og flader søges hurtig genvækst af græsser og urter, for at mindske støvflugt fra området.

Af hensyn til tilliden er det ønsket, at det fastsættes som vilkår.

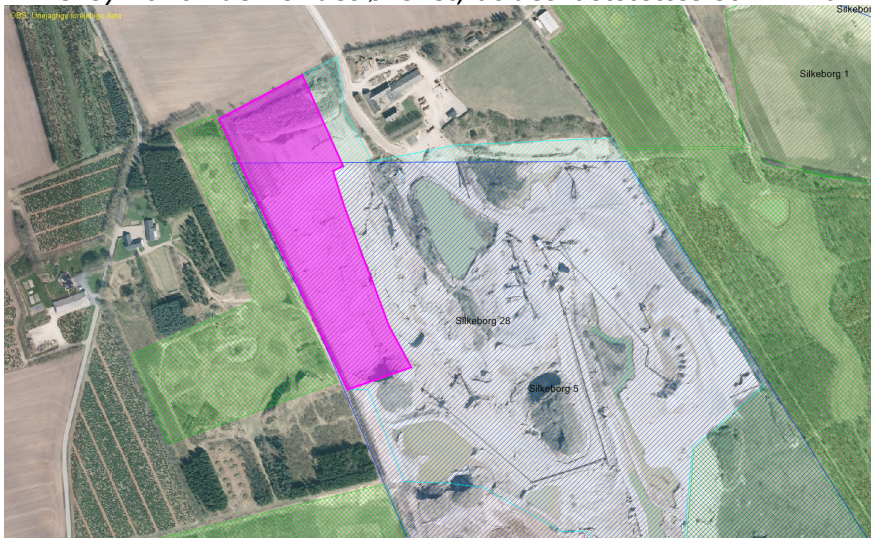

Figur 5 Med lilla er markeret det omtrentlige omfang af det areal som ansøger ønsker at igangsætte efterbehandling på, så snart der kan gives igangsætningstilladelse

Til erstatning for den vold som derved skal nedlægges (ikke kan etableres ved skel mod 4b), placeres/udbygges volde umiddelbart vest for den interne kørevej og oparbejdningsarealerne på den nordøstlige del af matr. 3a. (Se Figur 3 side 9)

Dette vurderes samlet set, at have en forbedret effekt på støj og støvbeegrænsning fra anlæggene og arealerne.

Region Midtjylland ser positivt på de foreslåede tiltag fra ansøger, og har derfor tilpasset vilkårene i forhold til udkastet. Da vilkårstilføjes vurderes, at være til øvrige parters fordel (og i øvrigt var muliggjort via de tidligere udkastvilkår også) er disse ikke fremsendt til supplerende høring.

Ansøger har desuden foreslået, at flytte hele aktiviteten fra 17-18 til 6-7, som opfølgning på høringssvar om begrænset driftstid i førstnævnte driftstidsrum. Region Midtjylland vurderer, med henvisning til støjvejledningen, at forøget aktivitet i morgen/nattetimen i bytte for eftermiddagstimen samlet set vil give en forøget påvirkning af en bred kreds af beboere, på et mere sårbart tidspunkt.

Ansøger bemærker i høringssvar, at der ofte sættes vilkår om indvinding 3 meter fra skel, og sætter spørgsmålstejn ved 5 meter bestemmelsen i udkastet. Region Midtjylland konstaterer, at de hidtidige vilkår for matr. 3a er 5 meter til skel, og har desuden konkret vurderet afstandskravet i forhold til indvindingens dybde, samt naboarealernes beskaffenhed, anvendelse og fredningsstatus. Vilkåret fastholdes derfor.

For så vidt angår nabohøringssvar om afslag på dele af eller hele matr. 3a Asklev By, Them, skal følgende bemærkes:

1. Der meddeles ikke afslag på tilladelse til indvinding i det nordvestlige hjørne af matr. 3a Asklev By, Them, med henvisning til at det allerede er udnyttet. Såfremt et areal er udnyttet i en periode uden tilladelse, skal dette lovliggøres. Lovliggørelse skal ske ved det mindst indgribende værktøj, hvilket som udgangspunkt er en "retlig lovliggørelse" (tilladelse), hvis det udførte kunne være tilladt, var det ansøgt på forhånd.

Da arealet var udlagt som Regionalt Råstofgraveområde på forhånd, og for en stor dels vedkommende havde været omfattet af tidligere udløbet tilladelse, er der ikke været grundlag for at antage, der ikke ville være meddelt tilladelse forinden.

Sekundært, ville manglende retlig lovliggørelse, som udgangspunkt medføre krav om fysisk lovliggørelse, fuld genetablering til tidligere tilstand.

I dette konkrete tilfælde ville krav om fysisk lovliggørelse, udover at være betydeligt bebyrdende og omkosteligt for indvinder (og med gener for naboerne), være imod hensigten med udpegningen af arealet til råstofgraveområde, en bæredygtig udnyttelse af råstofferne på stedet. Tilbageførsel af primærråstoffer ville gå imod råstofhusholdningsprincippet, og dispensation til tilførsel af jord udefra ville ikke kunne forventes i et område med særlige drikkevandsinteresser.

2. Krav om omplacering af samtlige eksisterende anlæg til matr. 8h Fogstrup by, Them, vurderes ikke at være proportionelt med det der evt. kunne opnås. Udover den betydelige omkostning ved dette, vurderes der næppe at kunne finde arealmæssig plads til dette på de udlagte arealer af matr. 8h, som også først ville skulle indvindes.

Påvirkningen af omgivelserne vurderes desuden ikke at ville begrænses væsentligt ved denne ændring. Omend afstanden øges til naboer på Sepstrupvej og Asklevvej mindskes den til naboer på Højmarkvej, samt stilleområdet syd for grusgraven. Afstanden råstofferne skal transporteres med lastbiler på interne grusveje til udkørsel vil desuden forøges væsentligt, og derfor mindst give anledning til samme påvirkning som hidtil. En ændret udkørsel til Højmarkvej kan Region Midtjylland ikke kræve, og vejens størrelse og beskaffenhed taget i betragtning vurderes en kommunal tilladelse til dette mindre sandsynligt.

Det må desuden tages i betragtning hvad der er søgt om, og at dette vurderes at kunne tillades og finde sted efter de sædvanlige vejledningsnormer og vilkår for råstofindvinding.

Der henvises desuden til øvrige bemærkninger i afsnit F.

F. Region Midtjyllands bemærkninger

F.1. Råstofplan

Det ansøgte indvindingsareal er beliggende i Råstofgraveområderne Asklev / Asklev Syd, omfattet af Råstofplan 2016 for Region Midtjylland, og er reserveret til indvinding af sand, grus og sten.

Råstofindvinding kan som udgangspunkt kun finde sted inden for de udlagte Råstofgraveområder. Inden for graveområderne kan det forventes, at der på visse vilkår vil blive givet tilladelse til indvinding af råstoffer, når der er behov for materialerne.

Indvinding af råstoffer skal foregå på en bæredygtig måde. Når en råstofgrav er åbnet, bør forekomsten i det pågældende areal udnyttes fuldt ud, med mindre der er særlige forhold, som forhindrer dette eller taler afgørende imod det.

Der bør så vidt muligt ske gennemgravning af skel mellem gravearealer der udnyttes af forskellige firmaer eller på forskellige tidspunkter.

Hensynet til naboer, natur, grundvand og kulturhistorie – og hvad der i øvrigt fremgår af råstoflovens § 3 samt øvrig lovgivning (f.eks. Natura 2000) – skal afvejes i forbindelse med ny råstofindvinding.

Råstofplan 2016 er miljøvurderet i henhold til Lov om Miljøvurdering. Det er i den forbindelse konkluderet, at der i planens råstofgraveområder ikke er væsentlige interessekonflikter som ikke kan forebygges eller afbødes ved sagsbehandling og vilkårsstillelse i forbindelse med en konkret råstofansøgning. Asklev Syd området blev udlagt første gang med 2016 planen (udlægget blev efter miljøvurdering og politisk behandling, begrænset i forhold til de indledende forslag til udlæg).

Udlægget har været påklaget, men er stadfæstet af Miljø- og fødevareklagenævnet ved afgørelse af 30. januar 2018.

F.2. Kommuneplan

Råstofplanens arealreservationer og retningslinjer er indarbejdet i Kommuneplan 2017-2028 for Silkeborg Kommune.

Det følgende af kommuneplanens retningslinjer er medinddraget som grundlag for regionens vægtning efter råstofloven:

- Skovrejsningsområder - uønsket.
- Potentielt naturområde
- Stilleområde

I kommunens høringssvar er det understreget, at udpegning til uønsket skovrejsningsområde, er en beskyttelse af råstofudpegningen og ikke et ønske om, at der ikke plantes skov efter endt indvinding.

Kommunen har med udgangspunkt i udpegningen til potentielt naturområde udtalt at efterbehandlingen med fordel kan bestå af efterbehandling til natur, nemmest ved at efterlade (fortrinsvist sydvendte) sandskrænter og unnlade muldpålægning på øvrige areal.

Kommunen udtaler vedr. stilleområde, at da der er tale om eksisterende virksomhed vurderes retningslinjen ikke at bringes i spil.

Udpegningerne er ikke af en sådan karakter, at de er en hindring for den ansøgte råstofindvinding eller efterbehandling, men er indgået i vægtninger ift. vilkårsstillelse..

F.3. Lokalplan

Der er ikke vedtaget lokalplan for området.

F.4. Stærkstrømbekendtgørelsen

På det ansøgte areal befinder sig en mast til 60 kv højspændingsluftledning, som tillige delvis overhænger noget af graveområdet.

Arbejde i nærheden af højspændingsluftledningen skal ske med iagttagelse af Stærkstrømbekendtgørelsens afstandsforhold og sikkerhedsforskrifter i afsnit 3 og 5A. Dette indebærer respektafstande til master og ledninger, samt kontakt til el-leverandøren i komplicerede tilfælde.

F.5. Vandforsyningsforhold

Arealet ligger i Områder med Særlige Drikkevandsinteresser (OSD) og NFI.

Der graves ikke under grundvandsspejl.

Det ansøgte vurderes ikke at indebære en væsentlig risiko for forurening af konkrete drikkevandsforsyninger eller de overordnede drikkevandinteresser, men til generel sikring af jord og grundvand stilles der dog forebyggende vilkår mod forurening, herunder håndtering af olie, kemikalier og affald.

Der stilles i øvrigt vilkår til arealets anvendelse efter endt indvinding, som beskrevet i ansøgningen, uden brug af pesticider og gødskning.

Silkeborg Kommune har særskilt i sagsbehandlingen efter vandforsyningsloven og miljøbeskyttelsesloven, vurderet om vandindvinding og recirkulering/nedsivning i forbindelse med vådsortering/råstofvask, indebærer risici for påvirkning af vandressourcen, naturlokaliteter, vandløb, natura 200 områder eller bilag IV-arter, se nærmere i bilag D.

Det er sammenfattende kommunens vurdering, at der ikke sker væsentlig påvirkning.

F.6. Naturbeskyttelse

Indvindingen vurderes at have en neutral til positiv virkning i forhold til påvirkning af naturinteresser.

Indvindingen vurderes, hverken at kunne påvirke nærmeste § 3 områder (registrerede vandhuller og hede efter § 3 i naturbeskyttelsesloven, hhv. ca. 200 meter mod vest (2 vandhuller), og 110 meter mod sydøst (hedestykket) for det ansøgte område eller Natura 2000 områderne ca. 800 meter mod vest (Habitatområdet nr. 49 "Sepstrup sande, Vrads sande, Velling skov og Palsgård skov" samt det overlappende

fuglebeskyttelsesområde nr. 34 "Skovområde syd for Silkeborg").
Nærmeste våde habiturnaturtype (våd hede) ligger ca. 1,4 km væk

Region Midtjylland har ikke kendskab til at det findes, og det er vurderet, at der på arealet, ikke er levested eller rasteområde for arter, der er omfattet af bilag IV i habitatdirektivet, som kan beskadiges.

Gravearealet ligger delvist indenfor en skovbyggelinje. Selve gravearbejdet og efterbehandlingen kræver ikke dispensation i henhold til naturbeskyttelsesloven.

Gravearealet og arealer rundt om, er i kommuneplan 2017-2028 for Silkeborg kommune udpeget som potentielt naturområde og 300 meter syd for det ansøgte har kommunen udpeget arealer som potentiel økologisk forbindelse.

Der gives derfor mulighed for at efterbehandle til natur. Værdifuld natur dannes nemmest ved at efterlade (fortrinsvist sydvendte) sandskrænter og undlade muldpålægning på visse øvrige delarealer. Dette kan indgå i en mosaik af anden arealanvendelse, såsom skovbrug og ekstensiv jordbrugsmæssig drift.

Ved den planlagte efterbehandling vurderes den samlede påvirkning af naturbeskyttelsesinteresser at være *neutral* til positiv.

F.7. Byggeloven

Hvis der ønskes opsat mandskabsvogne, administrationsbygninger eller lignende i råstofgraven, skal der søges særskilt om byggetilladelse til dette. Dette gælder også for midlertidigt opsatte skurvogne, brovægte eller lignende. Der henvises til Bygningsreglementet.

Ansøgning skal indsendes til kommunen.

F.8. Forhold til andre lovgivninger

Sagen er behandlet af andre myndigheder i henhold til vandforsyningsloven, miljøbeskyttelsesloven, og skovloven.

F.9. Miljømæssige forhold

Støj

Miljøstyrelsen er af den principielle opfattelse, at vilkår om støj fra grusgrave, i det åbne land, bør fastsættes med udgangspunkt i Vejledning fra Miljøstyrelsen nr. 5/1984, " Ekstern støj fra virksomheder", områdetype 3 - "Blandet bolig- og erhvervsbebyggelse, centerområder".

Miljøstyrelsen anfører dog samtidig, at baggrundsstøjniveauet i det åbne land normalt er lavt. Det er derfor ønskeligt, at støjniveauet fra virksomheder er så lav som muligt og fastsættelse af støjgrænserne bør foretages efter en konkret vurdering i hvert enkelt tilfælde, af de tekniske og økonomiske muligheder for at reducere støjen.

Region Midtjylland vurderer, at de vejledende støjvilkår for områdetype 3, er en rimelig afvejning af hensynet til indvindingens stedbundne karakter, og hensynet til en forventning om lavt støjniveau i det åbne land.

Dog vurderes det, at der typisk er mulighed for, at tilrettelægge driften således, at støjen lørdage i tidsrummet 07:00- 14:00 kan bringes ned til 45 dB(A), f.eks. kan aktiviteten sædvanligvis begrænses til udlevering af råstoffer indenfor denne grænse, eller med neddrosling af stærkt støjende aktiviteter.

Samtidig vurderer Region Midtjylland, at der særligt knytter sig en forventning om lavere støjniveau på lørdage 7:00-14:00 i det åbne land, end den der normalt vil forekomme i områdetype 3.

Støj i nattetimerne bør begrænses mest muligt, og kun til det helt nødvendige. Af hensyn til leverance til byggepladser, drift af eksterne viderebehandlingsanlæg mv., kan det normalt tillades at der sker udlevering og kørsel i forbindelse dermed i den sidste nattekl. 6-7, da det erfaringsmæssigt også kan tilrettelægges, så sædvanlige støjvilkår for dette tidsrum overholdes, normalt dog kun hvis virksomhedens øvrige drift ikke opstarter før dagtimerne.

Støjniveauet målt som, det energi-ækvivalente, korrigerede A-vægtede lydtryksniveau L_r , bør derfor således ved **beboelse** (ved spredt bebyggelse i det åbne land, regnes dette som 15 meters afstand af beboelsesejendomme, i boligområder som alle opholdsarealer indenfor området) i nedenstående tidsrum ikke overstige:

Mandag til fredag

- 55 dB(A) i tidsrummet fra kl. 07.00 - 18.00,
- 45 dB(A) i tidsrummet fra kl. 18.00 - 22.00
- 40 dB(A) i tidsrummet fra kl. 22.00 - 07.00

Lørdag

- 45 dB(A) i tidsrummet kl. 07.00 - 14.00.
- 45 dB(A) i tidsrummet kl. 14.00 - 22.00.
- 40 dB(A) i tidsrummet kl. 22.00 - 07.00.

Søn- og helligdage

- 40 dB(A) hele døgnet.

På baggrund af ansøgningen med bilag, herunder oplysninger om anlæg der planlægges benyttet og hvor de planlægges placeret, er den tilladte driftstid fastsat til hverdage 7:00-18:00 og lørdage 7-14 for alle anlæg, dog med mulighed for udlevering og læsning, herunder kørsel på virksomhedens område fra kl. 6:00.

Dette driftsvilkår svarer overordnet til de hidtil fastsatte driftsvilkår.

Virksomheden har ansøgt om tilladelse til drift af alle anlæg fra kl. 6 på hverdage, men det er vurderingen at de vejledende støjgrænser dermed ikke ville kunne overholdes. Der foreligger desuden ikke dokumentation for den

særlige nødvendighed af fuld drift fra dette tidsrum. Arbejdet må i øvrigt kunne tilrettelægges således, indenfor de øvrige rammer, at lagre kan klargøres, så der kan ske den nødvendige udlevering fra morgenstunden. Der gives af den grund mulighed for almindelig drift i tidsrummet 17-18, men begrænset fra 6-7, svarende til anbefalingerne i støjvejledningen.

Det er vurderet, at der bør stilles krav om etablering/bibeholdelse af støj/muldvolve i retning mod de nærmeste naboer i forbindelse med de udvidede gravearealer og bibeholdelse af oparbejdningsanlæg. Voldende vil foruden det primære formål støjdemning, og placering af depotmuld, kunne have nogen effekt på støv- og visuelle gener.

Højden på støjvolde skal være tilpasset det aktuelle behov, som udgangspunkt dog 3 meter over terræn. Placeringen skal ligeledes tilpasses formålet. Som udgangspunkt er effekten højest ved placeringer nærmest kilden, sekundært nær det støjfølsomme areal, mindst effektivt midt imellem (hensynet til oplevelsen af landskabet, nabogener, samt snarest mulig efterbehandling af indvundne arealer, vurderes ligeledes at tilsige en placering nærmest kilden).

Erfaringsmæssigt kan der forekomme korte perioder ved muldafrømning/opbygning af støjvolde, samt ved efterbehandling hvor jorden i voldene genindbygges på arealerne som en del af arbejdet, hvor støjniveauet er højere end normalt.

Da arbejdet anses som forbigående, men nødvendigt, og vanskeligt kan nedbringes støjmæssigt når der arbejdes nærmest støjfølsomme arealer, er det ved vilkår 11, fastsat en accept der muliggør dette arbejde.

Region Midtjylland har i de indledende høringer, ved det løbende tilsyn og i partshøringer, modtaget en del bemærkninger til støj og forslag til virksomhedens indretning og placering af anlæg.

Ansøger har som følge heraf indgivet forslag til projektilpasninger, med fokus på begrænsning af støj og støvgene, herunder ved fremrykket efterbehandling nærmest naboer.

Regionen vurderer at der ved ovenstående vilkårsfastsættelse sker den nødvendige vægtning mellem naboernes geneniveau og virksomhedens driftsbehov, svarende til anbefalingerne fra miljøstyrelsens vejledninger for ekstern støj fra virksomheder, både med vægt på at aktiviteten som udgangspunkt er stedbundet, men også at aktiviteten finder sted i det åbne land.

Region Midtjylland kan ved fastsættelsen ikke ligge til grund, hvorvidt det som angivet i høringssvarene er sket tidligere overskridelse af vilkår om driftstid eller indretning, eller hvorvidt trafikken på de offentlige veje leder til støjgener. Vilklårenes overholdelse vil være underlagt løbende tilsyn fremover.

Graveafstande og periferiskråninger

Graveafstande skal fastsættes i graveplanen for at sikre, at indvinderen ikke uagtsomt kommer til at grave så tæt på graveområdet ydre grænse, at de nødvendige råstoffer til at udføre de planlagte periferiskråninger mangler, eller er skyld i uigenkaldelig påvirkning af beskyttede emner nær grusgraven.

Graveafstande for nærmere angivne strækninger af grusgravens periferiskråninger og for gravning under grundvandsspejlet (GVS), bør tage udgangspunkt i de i ansøgningen angivne gravedybder og koter, men skal i de konkrete situationer tilpasses de virkelige forhold.

For en simpel efterbehandling, hvor der planlægges efterbehandlet ved neddosning, skal gravegrænsen fastlægges som beskrevet på figureerne herunder.

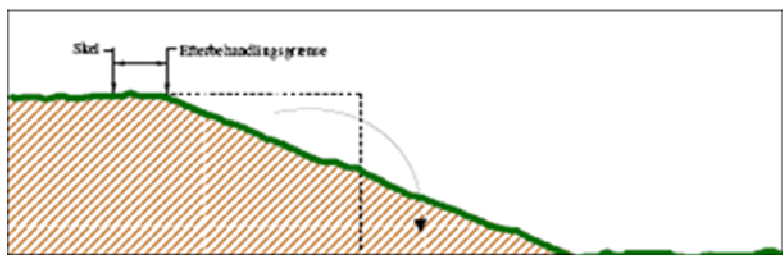
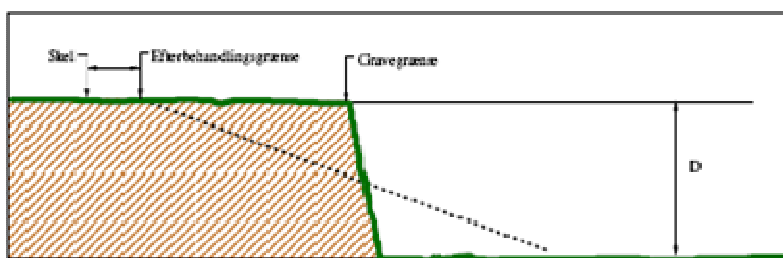

En mindsteafstand til naboskel er ud fra en vurdering af de konkrete forhold fastsat til 5 meter. Udgangspunktet for periferiskråning under indvinding og efterbehandling er 1:2 målt derfra.

Der er vurderet, at der af naturmæssige og geologiske hensyn, samt hensynet til bedre udnyttelse af en bundflade kan indarbejdes planer for efterbehandling af visse stejle skrænter. Dette kan som udgangspunkt kun godkendes af Regionen, såfremt dette er mod indre afgrænsninger, eller efter konkret accept fra ejer af naboarealer.

Indskiftning

Ved indskiftning forstås indvinding indtil efterbehandlingsgrænsen og 1:2 derfra, (se ovenstående illustrationer) med efterfølgende opfyldning af råstoffer af dårlig kvalitet fra grusgraven. Indskiftning må ikke ske i midlertidige periferiskråninger mod naboarealer beliggende i regionalt graveområde, hvor kommende råstofindvinding er sandsynlig.

Andre forhold

Der er foretaget bred konfliktsøgning af forhold ved og i nærheden af det ansøgte areal. Oplysninger fra miljøvurderingsansøgningen og høringssvar derfra er desuden indgået i sagsbehandlingen.

Der er ud over de ovenfor nævnte, ikke konstateret yderligere forhold der giver

anledning til særlige bemærkninger eller tillægges afgørende vægt i afvejningen efter råstofloven.

Der er kommenteret på enkelte af forholdene i forbindelse med VVM-screeningen, se bilag A.

Intern trafik

Den interne trafik, som er det eneste der kan reguleres igennem råstofloven, reguleres i henhold til potentielle gener fra støv og støj, ved at fastlægge vilkår om driftstider og vilkår om overholdelse og fastsættelse af støjgrænser, samt overrisling i tørre perioder.

Den interne trafik foregår på arealerne matr. 3a Asklev By, Them og 8h Fogstrup By, Them.

Trafik på offentlige veje, selvom denne måtte foregå til egne virksomheder, regnes ikke som intern trafik.

F.10. Vejforhold

Der planlægges fortsat udkørsel til Sepstrupvej, ad eksisterende vejadgang. Forhold vedrørende færdsel på offentlig vej (herunder støj og støv) reguleres af vejmyndighederne i samarbejde med politiet.

F.11. Forslag til grave- og efterbehandlingsplan

Grave- og efterbehandlingsplanen skal give et overblik over hvorledes indvindingen tilrettelægges i indvindingsperioden samt hvordan der påtænkes at efterbehandle.

På grund af, at grusbranchen følger samfundsudviklingen er graveplan og periode kun vejledende, da en eventuel nedgang i væksten i bygge- og anlægsbranchen kan medføre, at indvindingstakten ikke kan overholdes. Efterbehandlingsplanen er ligeledes vejledende, da områdets endelige udseende afhænger meget af, hvordan den lokale forekomst er placeret.

Nærværende efterbehandlings hovedprincip er, at der efterbehandles til ekstensiv jordbrugsmæssig drift uden gødskning eller sprøjtning, skovformål, eller naturformål.

Indvinderen skal udarbejde en revideret grave- og efterbehandlingsplan, hvis forholdene ved indvindingen er væsentlig ændret. Her bør beregningen af sikkerhedsstillelsen beskrives eks. efterbehandles efter etaper m.m.

F.12. Miljøvurdering af konkrete projekter (VVM)

Råstofindvinding hører under reglerne om miljøvurdering af konkrete projekter(VVM)⁹.

Det ansøgte har ikke et omfang så det er omfattet af lovens bilag 1, hvor projektet automatisk er omfattet af krav om miljøvurdering af projektets indvirkning på miljøet.

Råstofindvinding fra åbne brud er opført under lovens bilag 2, nr. 2a, hvorfor det

⁹ Jf. Bekendtgørelse af lov om miljøvurdering af planer og programmer og af konkrete projekter (VVM) nr. 448 af 10. maj 2017 med tilhørende bekendtgørelser.

skal afgøres om indvindingen er omfattet af kravet om miljøvurdering og VVM-tilladelse, på baggrund af den indsendte ansøgning.

Region Midtjylland har derfor udført en såkaldt screening. Screeningen sammenstiller den nødvendige viden til afgørelse af, hvorvidt et givent anlæg er miljøvurderingspligtigt.

Screeningen har fastslået, at anlæggets art, dimension og placering ikke kan forventes at få væsentlige indvirkninger på miljøet og der er derfor truffet afgørelse om, at sagen ikke kræver udarbejdelse af en miljøkonsekvensrapport. Afgørelse er truffet den 24. august 2018, og offentliggjort på Region Midtjyllands hjemmeside den 27. august 2018. Afgørelsen er vedlagt som Bilag A.



F.13. Konklusion

Ud fra en afvejning af ovenstående og de hensyn og interesser der i øvrigt skal varetages gennem råstoflovgivningen, kan Region Midtjylland imødekomme, at indvindingen tillades på de fastsatte vilkår.

G. Offentliggørelse og klagevejledning

Tilladelsen til råstofindvinding vil blive offentliggjort tirsdag den 9. oktober 2018, på Region Midtjyllands hjemmeside www.raastoffer.rm.dk.

Klagefristen for denne råstofftilladelse er tirsdag den 6. november 2018.

Hvis du ønsker at klage over denne afgørelse, kan du klage til Miljø- og Fødevareklagenævnet. Du klager via Klageportalen, som du finder et link til på borger.dk og virk.dk (direkte link er <https://kpo.naevneneshus.dk/>). Du logger på borger.dk eller virk.dk, ligesom du plejer, typisk med NEM-ID. Klagen sendes gennem Klageportalen til den myndighed, der har truffet afgørelsen. En klage er indgivet, når den er tilgængelig for myndigheden i Klageportalen. Når du klager, skal du betale et gebyr på kr. 900 kr. for privatpersoners og 1.800 kr. for virksomheders og organisationers vedkommende (2016-niveau). Du betaler gebyret med betalingskort i Klageportalen.



Side 38

Miljø- og Fødevareklagenævnet skal som udgangspunkt afvise en klage, der kommer uden om Klageportalen, hvis der ikke er særlige grunde til det. Hvis du ønsker at blive fritaget for at bruge Klageportalen, skal du sende en begrundet anmodning til den myndighed, der har truffet afgørelse i sagen. Myndigheden videresender herefter anmodningen til Miljø- og Fødevareklagenævnet, som træffer afgørelse om, hvorvidt din anmodning kan imødekommes. Involverede i sagen vil modtage en kopi af Region Midtjyllands udtalelse til klagenævnet.

Klagegebyret tilbagebetales, hvis du får helt eller delvis medhold i din klage, hvis den påklagede afgørelse ændres eller ophæves, eller klagen afvises som følge af overskredet frist, manglende klageberettigelse eller fordi klagen ikke er omfattet af Miljø- og Fødevareklagenævnets kompetence.

Miljø- og Fødevareklagenævnets afgørelse kan bringes for domstolene, inden for 6 måneder fra tidspunktet hvor Miljø- og Fødevareklagenævnets afgørelse er meddelt

G.1. Råstofafgørelsen

Afgørelsen kan påklages til Miljø- og Fødevareklagenævnet inden 4 uger fra afgørelsen er meddelt, eller offentligt bekendtgjort. Klagen stiles til Miljø- og Fødevareklagenævnet, men indsendes til Region Midtjylland via Klageportalen som videresender klagen til Miljø- og Fødevareklagenævnet¹⁰, jf. råstoflovens §§ 13-16.

Rettidig klage efter denne lov har opsættende virkning for tilladelsen, medmindre Miljø- og Fødevareklagenævnet bestemmer andet.

Klageberettigede

¹⁰ Jf. bekendtgørelse nr. 124 af 26. januar 2017 af lov om råstoffer §§ 13-16.

- Adressaten for afgørelsen.
- Offentlige myndigheder.
- En berørt nationalparkfond oprettet efter lov om nationalparker
- Lokale foreninger og organisationer, som har en væsentlig interesse i afgørelsen.
- Landsdækkende foreninger og organisationer, hvis hovedformål er beskyttelse af natur og miljø.
- Landsdækkende foreninger og organisationer, som efter deres formål varetager væsentlige rekreative interesser, når afgørelsen berører sådanne interesser.
- Enhver med individuel væsentlig interesse i afgørelsen.

Der henvises i øvrigt til den generelle klagevejledning.

G.2. Råstofafgørelsen i henhold til Vandforsyningsloven

Tilladelsen kan påklages til Miljø- og Fødevareklagenævnet inden 4 uger fra den dag afgørelsen er offentligt bekendtgjort. Klagen stiles til Miljø- og Fødevareklagenævnet, men indsendes til Silkeborg Kommune via Klageportalen, som videresender klagen til Miljø- og Fødevareklagenævnet¹¹.

En klage efter denne lov har ikke opsættende virkning. Der henvises i øvrigt til den generelle klagevejledning.

Klageberettigede

- Afgørelsens adressat
- Enhver, der må antages at have individuel, væsentlig interesse i sagens udfald.
- Danmarks Naturfredningsforening, Danmarks Sportsfiskerforbund og Forbrugerrådet kan påklage afgørelser efter § 20 om tilladelse til vandindvinding, afgørelser efter § 21, jf. § 20 om tilladelse til vandindvindingsanlæg og afgørelser efter § 32 om tilbagekaldelse af vandindvindingsstilladelser.

G.3. Råstofafgørelsen i henhold til Miljøbeskyttelsesloven

Tilladelsen kan påklages til Miljø- og Fødevareklagenævnet inden 4 uger fra den dag afgørelsen er offentligt bekendtgjort eller meddelt. Klagen stiles til Miljø- og Fødevareklagenævnet, men indsendes til Silkeborg Kommune via Klageportalen, som videresender klagen til Miljø- og Fødevareklagenævnet¹².

En klage efter denne lov har ikke opsættende virkning, medmindre Miljø- og Fødevareklagenævnet bestemmer andet. Der henvises i øvrigt til den generelle klagevejledning.

¹¹ Jf. bekendtgørelse nr. 125 af 26. januar 20 af lov om vandforsyning m.v., kapitel 13.

¹² Jf. bekendtgørelse nr. 1189 af 27. september 2016 af lov om miljøbeskyttelse, kapitel 11.

Klageberettigede

- Afgørelsens adressat
- Sundhedsstyrelsen
- Enhver, der må antages at have individuel, væsentlig interesse i sagens udfald
- Danmarks Fiskeriforening og Ferskvandsfiskeriforeningen
- Lokale foreninger og organisationer, der har beskyttelse af natur og miljø som hovedformål, kan påklage afgørelser, som foreningen eller organisationen har ønsket underretning om
- Lokale foreninger og organisationer, der efter deres formål varetager væsentlige rekreative interesser, kan påklage afgørelser, som foreningen eller organisationen har ønsket underretning om
- Landsdækkende foreninger og organisationer, der efter deres vedtægter har beskyttelse af natur og miljø som hovedformål
- Landsdækkende foreninger og organisationer, der efter deres vedtægter har til formål at varetage væsentlige rekreative interesser, når afgørelsen berører sådanne interesser

G.4. [REDACTED]

G.5. Råstofafgørelsen i henhold til lov om miljøvurdering af planer og programmer og af konkrete projekter (VVM)

Afgørelser kan påklages til Miljø- og Fødevarerklagenævnet inden 4 uger fra den dag afgørelsen er offentligt bekendtgjort eller meddelt. Afgørelsen blev offentlig bekendtgjort 27. august 2018. Klager efter denne lov stiles til Miljø- og Fødevarerklagenævnet men indsendes til Region Midtjylland via Klageportalen, som videresender klagen til Miljø- og Fødevarerklagenævnet¹³.

Rettidig klage efter denne lov har ikke opsættende virkning for tilladelsen, medmindre Miljø- og Fødevarerklagenævnet bestemmer andet. Der henvises i øvrigt til den generelle klagevejledning.

Klageberettigede

- Miljø- og Fødevarerministeren
- Enhver med retlig interesse i sagens udfald, herunder et nationalparkfond oprettet efter lov om nationalparker.
- Landsdækkende foreninger og organisationer, der som hovedformål har beskyttelse af natur og miljø eller varetagelsen af væsentlige brugerinteresser inden for arealanvendelsen og har vedtægter eller love, som dokumenterer deres formål, og som repræsenterer mindst 100 medlemmer.

¹³ Jf. bekendtgørelse af lov om Miljøvurdering af planer og programmer og konkrete projekter (VVM) nr. 448 af 10. maj 2017 med tilhørende bekendtgørelser.

G.6. Råstofafgørelsen i henhold til Natura 2000 og habitatdirektivet

Myndighedens vurdering af, at det ansøgte projekt ikke påvirker Natura 2000 områder og at der derfor ikke skal udføres en konsekvensvurdering, kan påklages til Miljø- og Fødevareklagenævnet inden 4 uger fra den dag denne afgørelse er offentligt bekendtgjort eller meddelt.

Klagen stiles til Miljø- og Fødevareklagenævnet, men indsendes til myndigheden via Klageportalen, som videresender klagen til Miljø- og Fødevareklagenævnet med de bemærkninger klagen giver anledning til, jf. råstoflovens regler om klageadgang.

Vurderingen af at der ikke skal udføres en konsekvensvurdering, skal påklages efter en konkret lov. Hvis Region Midtjylland f.eks. træffer afgørelse efter Råstofloven og vurderer, at tilladelsen ikke kan påvirke et Natura 2000 område, og at der derfor ikke skal ske konsekvensvurdering, kan den afgørelse påklages efter Råstofloven. Klagereglerne skal altså findes i den lov, der træffes afgørelse efter.

H. Orientering

Kopi af afgørelsen samt bilag A, B, C og D er i dag sendt til

- Miljøstyrelsen, mst@mst.dk
- Miljøstyrelsen Østjylland, ojl_skovlov@mst.dk
- Museum Silkeborg, info@silkeborgmuseum.dk
- Skat, Kontrolafdelingen, myndighed@skat.dk
- Embedslægeinstitutionen Nord, senord@sst.dk
- Danmarks Naturfredningsforening, dn@dn.dk
- Friluftsrådet, fr@friluftsrådet.dk
- Dansk Ornitologisk Forening, natur@dof.dk
- DOF Silkeborg, Silkeborg@dof.dk
- Silkeborg Kommune, natur@silkeborg.dk
- Dansk Industri, di@di.dk
- Danmarks Naturfredningsforening, Silkeborg Afdeling, dnsilkeborg-sager@dn.dk
- Danmarks Sportsfiskerforening, post@sportsfiskerforbundet.dk
- Forbrugerrådet, fbr@fbr.dk

Derudover orienteres parterne

I. Bilag

- A. 1.Miljøvurderingsscreeningsafgørelse 2. screeningsbilag og 3.ansøgningsbilag
- B. Kortrids i 1: 8.000 over tilladelsesområdet.
- C. [REDACTED]
- D. Afgørelser fra Silkeborg Kommune
- E. Kopi af deklarationstekst, som tinglyses på matrikel nr. 3a og 8h fogstrup by, Them , Silkeborg Kommune
- F. Udkast til grave- og efterbehandlingsplan
- G. Udtalelse vedr. 60kv luftledninger (N1).