

BC Grusgrav
Sandstræde 21
9500 Hobro

Att: Jan Nielsen, mail: bc40196125@gmail.com

**Tilladelse til råstofindvinding på en del af matr. nr. 15 p
Grønhøj By, Frederiks og 1k Frederiks Præstegård, Frederiks- i
Viborg Kommune gældende i perioden 1. november 2018 til
31.oktober 2028**

Dato 27-08-2018

Sagsbehandler Leif Pedersen

Miljoe@ru.rm.dk

Tel. +4578411348

Sagsnr. 1-50-71-13-18

Side 1

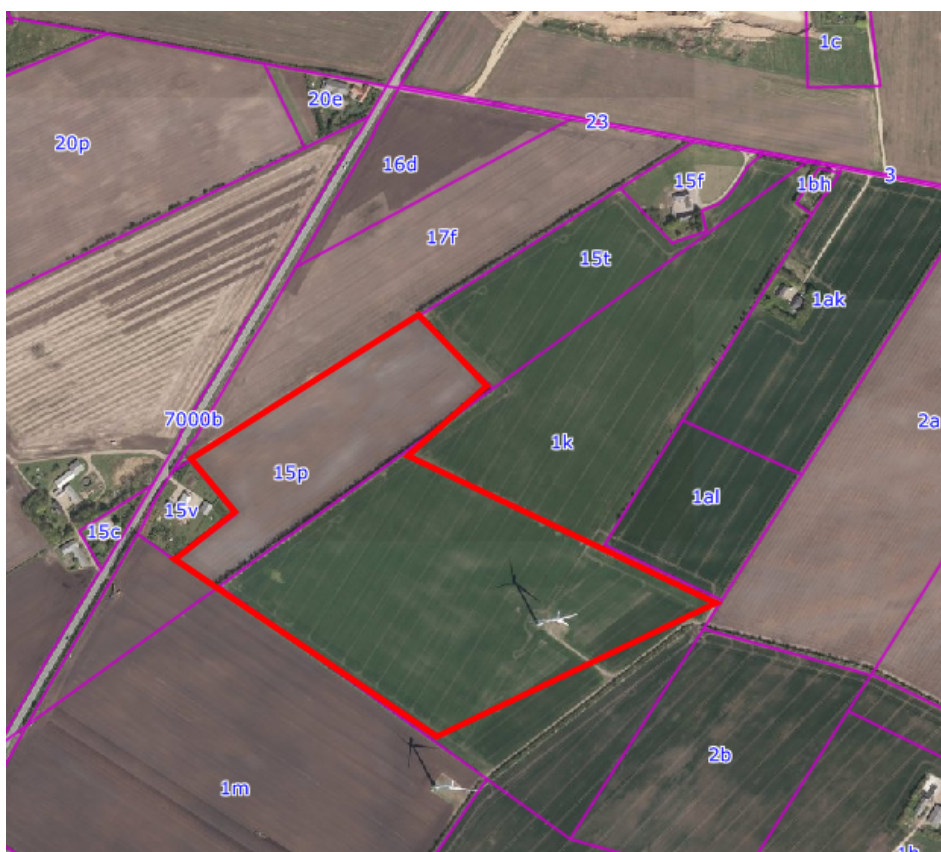

Luftfoto over det ansøgte areal



Oversigtskort

Ansøger:	Indvinder:	Ejere:
BC Grusgrav Sandstræde 21 9500 Hobro	BC Grusgrav Sandstræde 21 9500 Hobro	Finn og Poul Braüner Karuphøjvej 9 7470 Karup
CVR-nr.: 19881997	CVR-nr.: 19881997	CVR-nr.: 31149770

Venlig hilsen

Leif Pedersen

Indholdsfortegnelse

A. Afgørelse fra Region Midtjylland.	4
Råstofloven	4
Miljøvurdering m.v. af konkrete projekter	4
Natura 2000 områder	4
B. Afgørelser fra andre myndigheder.....	4
Afgørelse fra Vejdirektoratet.....	4
C. Vilkår for indvindingen	5
Vilkår efter råstofloven.....	5
Vilkår fra Vejdirektoratet i forbindelse med overkørselstilladelse	11
D. Generelle bestemmelser	12
E. Grundlag for tilladelsen	16
Ansøgningens indhold	16
Udtalelser.....	17
Baggrund	18
Videre forløb.....	18
F. Region Midtjyllands bemærkninger	23
Råstofplan	23
Kommuneplan.....	23
Lokalplan	24
Vandforsyningsforhold.....	24
Naturbeskyttelse	24
Byggeloven.....	24
Miljømæssige forhold	25
Vejforhold	27
Forslag til grave- og efterbehandlingsplan.....	27
Miljøvurdering af konkrete projekter (VVM)	28
Konklusion	28
G. Offentliggørelse og klagevejledning	29
Råstofafgørelsen	29
Råstofafgørelsen i henhold til lov om miljøvurdering af planer og programmer og af konkrete projekter (VVM)	30
Råstofafgørelsen i henhold til Natura 2000 og habitatdirektivet....	31
H. Orientering	31
I. Bilag	32

Tilladelsen til råstofindvinding i perioden indtil 31. oktober 2028

A. Afgørelse fra Region Midtjylland.

Råstofloven

På baggrund af det foreliggende materiale, og med hjemmel i råstofloven¹, giver Region Midtjylland hermed tilladelse til årlig indvinding af 100.000 m³ sand, grus og sten på de ca. 19 ha der er angivet på vedlagte kortrids Bilag B, se desuden kort på forsiden af tilladelsen.



Side 4

Tilladelsen gives på vilkår i medfør af råstoflovens § 10.

Miljøvurdering m.v. af konkrete projekter

Region Midtjylland har vurderet, at projektet ikke kan forventes at få væsentlige indvirkninger på miljøet, og derfor afgjort, at der ikke er krav om en miljøvurdering², jf. lovens § 21.

Natura 2000 områder

Nærmeste dele af Natura 2000 områderne, Habitatområdet nr. H 35 Hald Ege, Stanghede og Dollerup Bakker samt fuglebeskyttelsesområdet F24, Hjarbæk Fjord og Simested Å ligger henholdsvis ca. 3 og 18 kilometer væk.

Region Midtjylland har vurderet, at projektet ikke kan påvirke nogle af Natura 2000-områderne negativt, og det er derfor besluttet at der ikke skal foretages konsekvensvurdering for det ansøgte anlægs påvirkning af ovennævnte Natura 2000 områder³.

B. Afgørelser fra andre myndigheder

Afgørelse fra Vejdirektoratet.

Vejdirektoratet har den 29. juni 2018 givet en overkørselstilladelse som gælder i perioden 2018 til 2028. Vilkårene er beskrevet under punkt C.

¹ Jf. bekendtgørelse nr. 124 af 26. januar 2017 af lov om råstoffer, § 7, stk. 1 og § 8.

² Jf. Bekendtgørelse af lov om miljøvurdering af planer og programmer og af konkrete projekter (VVM) nr. 448 af 10. maj 2017 med tilhørende bekendtgørelser

³ Bekendtgørelse nr. 926 af 27. juni 2016 om udpegning og administration af internationale naturbeskyttelsesområder samt beskyttelse af visse arter, § 7 og 8.

C. Vilkår for indvindingen

Vilkår efter råstofloven

Før indvindingen påbegyndes

1. Der skal gives meddelelse til Region Midtjylland om indvindingens påbegyndelse.

2. Indvinder skal senest 4 uger før muldafrømning underrette Viborg Museum om datoen for arbejdets iværksættelse, med mindre andet er aftalt med museet.

3. Gravningen og efterbehandlingen skal foregå i overensstemmelse med en grave- og efterbehandlingsplan der er godkendt af Region Midtjylland.

Den overordnede plan for gravning og efterbehandling udarbejdes af ansøger.

Planen skal som minimum indeholde et kort med angivelse af placering af evt. volde, jorddepoter, startsted for indvindingen og opdeling i etaper. Efterbehandlingsplanen skal tilgodese jordbrugsmæssige interesser og anvise hvorledes vilkårene for efterbehandling forventes efterlevet.

4. Der skal stilles garanti på 750.000 kr. for opfyldelse af vilkårene om efterbehandling inden tilladelsen må udnyttes.

Sikkerhedsstillelsen skal være en ikke tidsbegrænset nominel økonomisk sikkerhed.

Sikkerhedsstillelsen er beregnet ud fra at der ikke er mere end 2 etaper åbne ad gangen.

Garantibeløbet kan reguleres af Region Midtjylland såfremt forudsætningerne for beregningen ændres.

5. Gravearealet skal afsættes i marken med kendelige pæle eller lignende, der ikke må bortgraves eller dækkes med jord.

Placering af pæle til angivelse af gravearealet, skal fremgå af graveplanens kortbilag og skal opsættes inden gravningen påbegyndes.

Driftstider

6. Gravemaskiner, transportanlæg og oparbejdningsanlæg må kun være i drift:

- mandag til fredag kl. 07.00 – 17.00, dog ikke helligdage.

7. Udlevering og læsning af materialer, herunder kørsel indenfor virksomhedens område må kun foregå i tidsrummet:

- mandag til fredag kl. 06.00– 17.00, dog ikke helligdage

Kørsel i råstofgraven

8. Udenfor driftstiden skal adgangsvejen til råstofgraven være afspærret med aflåst bom eller tilsvarende.

Støj

9. Udsendelse af ekstern støj fra grusgraven med tilhørende maskiner og faste og mobile anlæg skal begrænses. Støjniveauet (det energiækvivalente, korrigerede, A-vægtede lydtryksniveau, L_r) må ved beboelse i nedenstående tidsrum ikke overstige følgende værdier:

- mandag til fredag kl. 7.00 - 18.00 : 55 dB(A)
- mandag til fredag kl. 06.00 - 07.00 : 40 dB(A)

10. I forbindelse med anlægs- og efterbehandlingsperioden accepteres der en periode på 4 uger, hvor der i tidsrummet 7.00-17.00 på hverdage accepteres et støjniveau på 60 dB(A). Arbejdet skal dog tilrettelægges således at støjgener minimeres mest muligt.

11. Virksomheden er forpligtet til at bekoste og lade udføre støjmålinger og støjberregninger efter anmodning fra Region Midtjylland, som er tilsynsmyndighed i forhold til råstofloven. Beslutning om metode og hyppighed af målinger, der maksimalt kan kræves én gang om året, – medmindre forholdene i råstofgraven er ændrede - træffes af Region Midtjylland. Ønskes stærkt støjende anlæg, såsom sorteranlæg og stenknusere, placeret nærmere end 300 meter fra beboelsejendomme, skal der dog forudgående, eller umiddelbart i forlængelse af idriftsætning fremsendes støjmåling/støjberregning der dokumenterer at støjgrænsen fortsat i denne tilladelse overholdes.

Støjberregninger skal udføres i overensstemmelse med Fælles Nordisk Beregningsmetode. Valg af målemetode/beregningsmetode er afhængig af, hvilken metode der i den aktuelle situation er bedst egnet til at dokumentere, at støjniveauet kan overholdes.

Støjmålinger/støjberregninger skal udføres som angivet i Miljøstyrelsens vejledninger nr. 5/1984 (Ekstern støj fra virksomheder), nr. 5 1993 (Beregning af ekstern støj fra virksomheder) og nr. 6/1984 (Måling af ekstern støj fra virksomheder) og gennemføres under forhold, hvor virksomheden er i fuld drift.

Målingerne/berregningerne skal ud føres af et af Miljøstyrelsen akkrediteret firma.

12. Støjende anlæg skal om fornødent støj dæmpes, således at ovennævnte grænseværdier kan overholdes. Støjdæmpningen kan for eksempel ske ved gummibeklædning, indkapsling af maskindele, opsætning af støjskærme eller oplægning af volde mod de

nærliggende beboelseshuse.

13. Der skal etableres støjvolde mod ejendommen Viborgvej 100, 7470 Karup.

Støjvolden skal være 4 meter høj og med en hældning på 1:2. Støjvolden skal etableres i henhold til nedenstående kort



Støjvoldens fod skal etableres 16 meter fra skel. Det betyder, at voldens midterline kommer til at ligge 25 meter fra skel

14. Stationære støjende anlæg skal så vidt muligt placeres umiddelbart bag højere terræn, salgsbunker eller støjvolde under hensyn til nærliggende beboelsesejendomme.

Støv

15. Driften må ikke give anledning til væsentlige støvgener uden for virksomheden. Der skal træffes driftstekniske foranstaltninger, fx vanding, til hindring af støvdannelse fra interne transportveje, materialebunker og produktionsanlæg. Råstoffer og jorddepoter skal placeres under hensyn til nærliggende beboelsesejendomme.

16. I graven skal der opsættes et skilt med en hastighedsgrænse på 20 km i timen.

Graveafstande og begrænsninger

17. Der må ikke inddrages areal herunder afrømmes muld nærmere naboskel end 5 meter. Den nødvendige længere gravegrænse til skel, hvor der efterbehandles ved neddosning, fastlægges i graveplanen, og skal herefter overholdes.

18. Der må indvindes over skel, hvis der ligeledes bliver meddelt tilladelse til råstofindvinding på nabomatriklen. Tidspunktet og metode for indvinding over skel skal godkendes af Region Midtjylland.

19. På det ansøgte graveareal er der en vindmølle. Inden udnyttelse af råstofferne påbegyndes i nærheden af vindmøllen, skal der indgås aftale med vindmølleejeren vedr. sikring af vindmøllen og det servitutbelagte areal omkring elkablet (2 meter på hver side af kablet) under gravning. Indvindingen må ikke medføre hindring af den hidtidige adgang til servicering af vindmøllen.

20. I skellet mellem matr. nr. 1k og 15p er der en markvandingsboring. Der skal holdes en afstand på 5 meter fra denne boring. Boringens placering fremgår af nedenstående kort.



Arkæologi

21. Fremkommer der arkæologiske fund eller anlæg i forbindelse med råstofindvindingen, skal indvindingen i det berørte område omgående standses og anmeldelse foretages til Viborg Museum på vibmus@viborg.dk.

Forebyggelse af jord- og grundvandsforurening

22. Olie eller kemikaliespild skal opsamles/bortgraves med det samme, og håndteres som forurennet jord. Spild skal anmeldes til Region Midtjylland.

23. Der må ikke benyttes eller oplagres kemikalier i råstofgraven, f.eks. til at bekæmpe planter, eller lignende stoffer, som kan indebære risiko for forurening af jord og grundvand.

24. Brændstoftanke med tilhørende slanger og brændstofstudse, olietromler m.v. skal anbringes i aflåselige lukkede containere, bygninger eller lignende, med en indbygget sump, som skal kunne rumme 100 % af brændstoftankens volumen og øvrige olieprodukter, eller have kontrolleret afledning, med spildevandstilladelse dertil. Region Midtjylland kan kræve omplacering af brændstoftanke, såfremt placeringen vurderes at indebære en væsentlig risiko for forurening af jord eller grundvand.

25. Der må ikke etableres underjordiske olietanke indenfor graveområdet.

Mobile tanke

26. Entreprenørtanke kan midlertidigt placeres nær anvendt ikke-mobilt maskinel, dog under hensyn til, at der ikke må være risiko for påkørsel eller forurening af grundvand ved spild. Entreprenørtanke skal senest ved arbejdstids ophør placeres udenfor selve gravearealet. Tankene skal være godkendt efter gældende regler.

Ikke mobile tanke

27. Olietankbekendtgørelsen og øvrige krav i tankenes typegodkendelser, skal til enhver tid være overholdt. Dokumentation herfor skal på forlangende fremvises.

28. Tankning af grave- og læssemaskiner, mobile anlæg og entreprenørtanke, samt reparation af kørende materiel skal foregå på arealer sikret mod spild til jord og grundvand. Arealerne skal være indrettet således, at spildte væsker ikke løber væk (f.eks. spildmætter eller betonbelægning).

29. Tankning af langsomt kørende samt svært flytbart materiel placeret indenfor selve gravearealet, kan ske fra en entreprenørtank, der medbringes ved hver tankning. Tankanlægget skal være indrettet så spild undgås, og tankning skal foregå under konstant tilsyn.

30. I OSD områder skal parkering af kørende materiel ske på arealer der er modstandsdygtige overfor olieprodukter fx en betonbelægning. Arealet skal være beliggende uden for indvindingsområdet.

31. Udendørs spildbakker eller gruber skal tømmes, således at regnvand i bunden maksimalt udgør 10 % af spildbakken eller grubens volumen. Tømningen skal ske i egnet beholder, hvorefter indholdet bortskaffes i hht. kommunens retningslinjer.

32. Køretøjer og andre maskiner skal holdes i god stand, så der ikke forekommer oliedryp/-spild.

33. Dieselmotorer i anlæg skal være placeret i container over spildbakker eller tilsvarende anordning, hvorfra der ikke kan ske spild af forurenende materialer til jord eller grundvand.

Affaldshåndtering

34. Indvinderen har ansvar for, at der ikke - hverken midlertidigt eller varigt - henlægges affald af nogen slags, samt for at eventuelt henkastet affald straks fjernes.

35. Olieaffald (spildolie, olieholdige klude mv.), og andet farligt affald skal opsamles, kildesorteres og i øvrigt håndteres i overensstemmelse med kommunens Regulativ for Erhvervsaffald.

Andre aktiviteter

36. Maskiner og andre driftsanlæg, som ikke længere finder anvendelse i råstofindvindingen, skal senest indenfor 1 år efter ophørt anvendelse bortskaffes fra råstofgraven.

37. Råstofgraven må ikke benyttes til lager, bearbejdning eller salgssted for andet, end de i denne råstofgrav indvundne materialer. Råstofmyndigheden kan dog dispensere herfor, såfremt der foreligger redegørelse for, at aktiviteten kan finde sted, uden at bryde de i tilladelsen stillede vilkår for indvindingen eller udskyde efterbehandlingstidspunktet. Med henblik på iblanding og dermed opgradering af stedligt indvundne råstoffer må som udgangspunkt kun importeres råstoffer i kornstørrelsesfraktioner som råstofgraven ikke selv kan producere, eller fraktioner som kun forekommer i meget begrænset omfang. Endvidere forudsættes altid, at stedligt indvundne råstoffer udgør hovedbestanddelen af det pågældende produkt. Tilsvarende kan der dispenseres, såfremt der foreligger en tilladelse/godkendelse til aktiviteterne efter miljøbeskyttelsesloven og planloven.

Efterbehandling

38. Efterbehandlingen skal være afsluttet hurtigst muligt og senest 1 år efter indvindingens ophør.

39. Der må højst være 2 etaper åbne ad gangen. Det vil sige der skal foretages en løbende efterbehandling. Der graves i 10 etaper se kort:



40. Der skal efterbehandles til jordbrugsmæssig drift i overensstemmelse med en efterbehandlingsplan godkendt af Region Midtjylland.

41. Ved efterbehandlingen skal afstanden fra graveområdets ydre grænse være mindst 3 m.

42. Mod naboejendommene matrikel nr. 15v Grønhøj By, Frederiks og 1m og 1a1 Frederiks Præstegård, Frederiks skal skråninger efterbehandles med anlæg 1:3 varierende mellem 1:2 og 1:4. Mod vindmøllen på matr. nr. 1k skal der efterbehandles med et skråningsanlæg på 1:7 regnet ud fra den servitutbelagte sikkerhedsafstand. Andre skråninger efterbehandles med anlæg 1:2.

43. Fremgår det af en godkendt efterbehandlingsplan, kan der efterbehandles med bevarelse af stejlere enkeltskrænt til konkrete naturformål, såfremt Region Midtjylland vurderer at planen i tilstrækkelig grad, kan fremvise en løsning for sikker færdsel i området, og planen ikke medfører væsentlig negativ påvirkning af de landskabelige hensyn.

44. Behandlingsanlæggene og dertil knyttede installationer, herunder eventuelle støbte fundamenter eller lignende, samt gravemaskiner, redskaber, bygninger og skure skal være fjernet senest ½ år efter indvindingsens ophør.

45. Hvis der bliver indledt råstofudnyttelse på tilstødende ejendomme, kan der efter nærmere aftale af landskabelige hensyn foretages en bortgravning eller udjævning og planering af de berørte skel. Der skal i givet fald fastsættes nærmere herom i grave- og efterbehandlingsplanen.

46. Indskiftning kan kun ske ved blivende periferiskråning, hvor det er beskrevet i en godkendt grave- og efterbehandlingsplan.

47. Indskiftning i skrænter mod andre områder udlagt til råstofindvinding er ikke tilladt.

48. På de efterbehandlede arealer må der ikke anvendes gødning og pesticider/sprøjtemidler.

Vilkår fra Vejdirektoratet i forbindelse med overkørselstilladelse

49.

- at adgangen udformes i overensstemmelse med gældende typetegning for erhverv
- at der etableres et asfaltindstik med længde og fald der forhindrer, at jord, sand og sten trækkes ind på kørebanen
- at adgangens fysiske udformning tilbageføres til "markadgang" efter endt råstofgravning
- at alle ovennævnte arbejder udføres uden udgifter for Vejdirektoratet
- at der fremsendes dokumentation for nødvendige privatretlige aftaler om adgangsret
- at der på begge sider af adgangen til enhver tid sikres fri oversigt i overensstemmelse med gældende vejregler
- at entreprenøren forud for anlægsarbejdets igangsætning indhenter grave- og rådførelsestilladelse hos Vejdirektoratet som søges hos Vejdirektoratet, Trafikafvikling Vest, via <https://rov.vd.dk>

D. Generelle bestemmelser

Gyldighed og tilbagekaldelse

Råstofindvinding må ikke påbegyndes før klagefristen er udløbet. Hvis der indkommer en klage får ansøger besked og gravningen må ikke startes, før en endelig afgørelse er truffet, med mindre klagemyndigheden bestemmer andet.

Råstofførelsen bortfalder, hvis den ikke udnyttes inden 3 år efter, at den er meddelt, eller ikke har været udnyttet i 3 på hinanden følgende år, med mindre andet fremgår af tilladelsens vilkår.

Råstoftilladelsen kan tilbagekaldes af Region Midtjylland, i tilfælde af grov eller gentagen overtrædelse af vilkårene, som beskrevet i råstoflovens § 11.

Tinglysning af deklaration om efterbehandling

Når afgørelsen er endelig, tinglyser Region Midtjylland på ejendommen en deklaration om efterbehandlingsvilkårene. Afgiften for tinglysningen er for tiden 1.660 kr. I henhold til § 10, stk. 6 i lov om råstoffer skal tinglysningsgebyret betales af ejendommens ejer, men opkræves hos ansøger. Afgiften vil blive opkrævet når tinglysningen er sket.



Side 13

Sikkerhedsstillelsen frigives først, når den i grave- og efterbehandlingsplanen beskrevne efterbehandling er udført og godkendt af Region Midtjylland. Delvis frigivelse kan ske ved godkendelse af efterbehandlingen på delarealer.

Tilsyn og besigtigelse

Region Midtjylland fører tilsyn med indvindingen og foretager besigtigelse af arealet for blandt andet at påse, at tilladelsen og vilkårene overholdes. Tilsynet har uden retskendelse adgang til offentlige og private ejendomme for at foretage dette tilsyn, og politiet yder om nødvendigt bistand til at gennemføre dette. Ved eftersyn af erhvervsvirksomheder skal den ansvarlige indvinder give myndigheden de fornødne oplysninger, vejledning og hjælp, jf. råstoflovens § 32 og 32a.

Tilsynsmyndigheden skal foranledige et ulovligt forhold lovliggjort, medmindre forholdet har underordnet betydning. Region Midtjylland kan meddele påbud om, at et ulovligt forhold skal lovliggøres inden for en nærmere fastsat frist jf. råstoflovens § 33.

Det påhviler den til enhver tid værende ejer eller bruger af en ejendom eller indvindingsmateriel at berigtige et ulovligt forhold.

Region Midtjylland kan umiddelbart lade foretage hvad der er nødvendigt på ejerens og indvinderens bekostning, hvis et påbud om at lovliggøre et ulovligt forhold ikke efterkommes rettidigt, jf. råstoflovens § 33.

Tilsynsmyndigheden kan påbyde den ansvarlige for indvindingen, at foretage prøveudtagning, analyser og målinger af råstoffer, der indvindes, af stoffer der udsendes til omgivelserne, og af støj og rystelser m.m. jf. råstoflovens § 32a.

Indberetning af indvunden mængde

Der skal hvert år gives oplysninger til Region Midtjylland om arten og mængden af de råstoffer, der indvindes i hver råstofgrav, samt om anvendelsen heraf. Indberetningen skal ske via den digitale løsning der henvises til af regionen. Region Midtjylland videresender indberetningen til Danmarks Statistik.

Arkæologi

Bygherre/entreprenør har altid mulighed for at indhente det arkæologisk ansvarlige museums udtalelse forud for jordarbejder, jf. museumslovens § 25. Herved gives de bedste muligheder for at undgå standsning af anlægsarbejdet og udgifter til arkæologisk undersøgelse jf. museumslovens § 27.

Hvis museet i sin udtalelse skønner, at der på arealet ikke findes væsentlige arkæologiske bevaringsinteresser, så vil evt. udgifter til nødvendig arkæologisk undersøgelse kunne betales af Kulturministeren jf. museumslovens § 27.

En udtalelse fritager ikke bygherre/entreprenør fra forpligtelsen til at standse anlægsarbejdet og underrette museet, hvis arkæologiske levn påtræffes, men fritager ham/hende for udgifterne til en undersøgelse.

Fredning og beskyttelse af visse dyre- og plantearter

Af bekendtgørelsen om fredning af visse dyre- og plantearter m.v.⁴, fremgår det, at i perioden:

- 1. april – 31. august må digesvalereeder ikke ødelægges.

En række arter er desuden beskyttet jf. Habitatbekendtgørelsen.

Disse "Bilag IV arter" er beskyttede overalt hvor de forekommer.

Bestemmelsen beskytter de steder, hvor dyrene yngler og opholder sig for eksempelvis at overvintre. Det kan være hule træer, hvor flagermus opholder sig eller ynglevandhuller for padder.

Aktiviteter, som kan forringe den økologiske funktionalitet af arternes ynglelokalitet eller levested, må ikke iværksættes.

Hvis der konstateres tilstedeværelse af bilag IV-arter kan det medføre, at gennemførelsen af en hidtil planlagt efterbehandling, ikke lovligt kan udføres uden særlige hensyn.

Følgende arter kan eksempelvis tænkes at forekomme i forbindelse med råstofgrave:

- Spidssnudet frø
- Stor vandsalamander
- Småflagermus
- Markfirben
- Strandtudse

Miljøstyrelsen er myndighed for beskyttelse af indvandrede bilag IV-arter.

Region Midtjylland har vurderet, at der ikke på tilladelsestidspunktet er bilag IV-arter på arealet, som påvirkes af tilladelsen.

⁴ Bekendtgørelse nr. 867 af 27. juni 2016.

Underretning ved konkurs, overdragelse af rettighed mv.

I tilfælde af indvindingsvirksomhedens konkurs, betalingsstandsning m.v., er såvel ejendommens ejer, som den der driver indvindingsvirksomheden, forpligtet til straks at underrette tilsynsmyndigheden.

Ønsker man at overdrage indvindingstilladelsen til en anden, skal dette i god tid forinden anmeldes til Region Midtjylland, vedlagt en underskrevet erklæring af den nye indvinder, der fastslår at man er bekendt med alle tilladelser, vilkår, aftaler mv. og er indforstået med at man overtager alle forpligtelser.

Der skal desuden vedlægges underskrift fra ejendommens ejer, med dokumentation for at denne er indforstået med indvinderskiftet.

Der skal stilles sikkerhed fra den nye indvinder, og Region Midtjylland kan kræve en ny grave-/efterbehandlingsplan udarbejdet og indsendt til godkendelse.

Råstofafgift

Råstofindvinderen er forpligtet til at betale råstofafgift.

Det skal bemærkes, at erhvervsmæssig indvinding af råstoffer, skal registreres ved skat, myndighed@skat.dk.

Region Midtjylland giver meddelelse til SKAT ved at sende en kopi af tilladelsen.

Ændringer af vilkår

Region Midtjylland kan fastsætte yderligere vilkår, eller foretage ændringer af allerede stillede vilkår, hvis det på et senere tidspunkt måtte vise sig nødvendigt af hensyn til opfyldelsen af råstoflovens formålsbestemmelser.

Vilkår kan i øvrigt revideres for at forbedre tilladelsesindehaverens egenkontrol eller opnå et mere hensigtsmæssigt tilsyn.

Eventuelle nye vilkår, eller ændringer af eksisterende vilkår vil dog kun blive aktuelt, såfremt der er tale om ændrede forudsætninger i forhold til grundlaget for denne afgørelse.

E. Grundlag for tilladelsen

Ansøgningens indhold

- Ansøgningsskema modtaget af Region Midtjylland den 22. maj 2018.
- Ansøgningen angår ejendommen matrikel nr. 15p Grønhøj By, Frederiks og 1k Frederiks Præstegård, Frederiks i Viborg Kommune som udgør totalt ca. 39 ha.

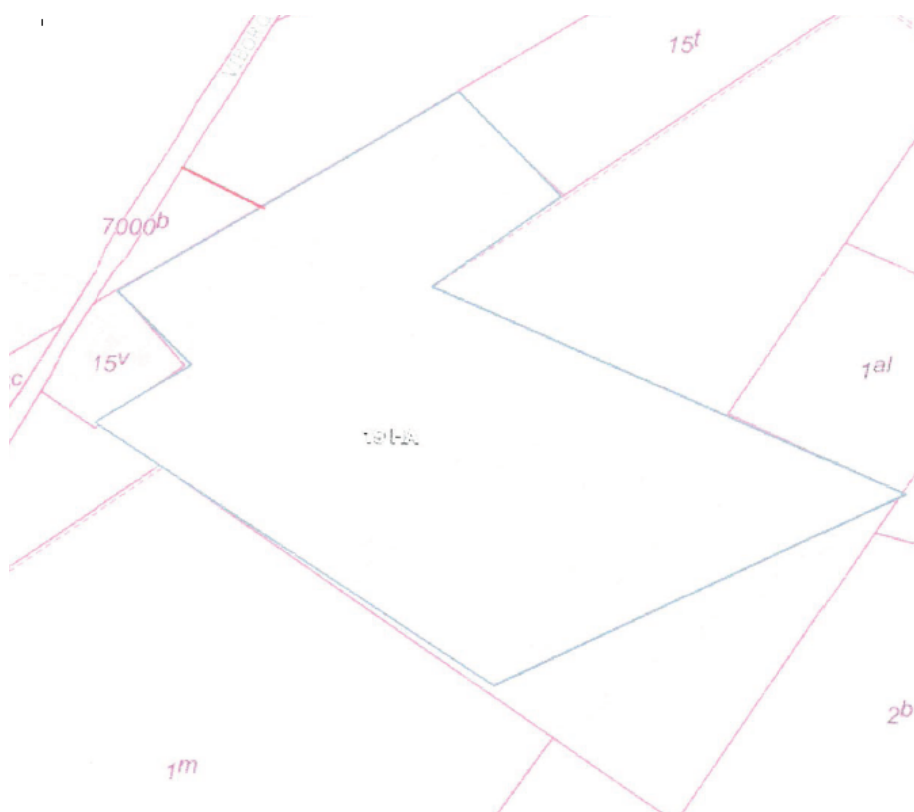

- Det ansøgte indvindingsareal udgør ca. 19 ha af ejendommen, og er vist ovenfor med blå streg.
- Der søges om tilladelse til en forventet årlig produktion af 100.000 m³ sand, grus og sten .
- Der søges om tilladelse til gravningen i perioden fra 1. oktober 2018 indtil 30. september 2028. Den samlede råstofindvinding forventes afsluttet i ca. kote 61, ca. 12 meter under terræn, ca. 13 meter over grundvandsspejlet.
- Følgende typer maskiner og anlæg planlægges benyttet i forbindelse med indvindingen:
 - 2 gummihjulslæssere
 - 2 mobile sorteringsanlæg, Powerscreen
- Det oplyses, at der ikke vil foregå knusning i området.

- De forventede forbrug af drivmidler er angivet til 70.000 liter pr. år. Der tankes fra tank, placeret i container.
- Ønskede tilladte driftstidspunkter er angivet til 6-18 mandag til fredag og 7-14 på lørdage, udlevering og læsning i samme tidsrum.
- Forventet støjniveau angives 55 dBA ved nærmeste bolig. Der planlægges støjdæmpende foranstaltninger i form af støjvolde.
- Der planlægges støvdæmpende foranstaltninger i form af jordvolde.
- Affald i form af olieprodukter medtages af servicebil. andet affald opbevares i container, og afleveres i henhold til Viborg kommunes regulativ.
- Det oplyses, at der er 3 boringer/brønde indenfor 300 meter.
- Tingbogsattest af 15. juni 2018.
- Råstofmaterialerne tilstedeværelse og kvalitet er dokumenteret i form af tidligere råstofindvinding på arealet
- Det angives, at kørslen til indvindingsområdet sker ad statsvej 439 med overkørsel til statsvejen.
- Arealerne planlægges efterbehandlet til landbrug.
- Forslag til grave- og efterbehandlingsplan, (dateret 16. maj 2018, udarbejdet af ansøger)
- Kortbilag 1 i 1: 6.000 benævnt "graveområde", udført af ansøger
- Kortbilag 2 1: 6.000 benævnt "Grave og retableringsplan", udført af ansøger.
- VVM-anmeldelse af 16. maj 2018, bilag C.

Udtalelser

Viborg Museum

Viborg Museum har svaret følgende den 18. juni 2018:

Foreløbig udtalelse i henhold til museumslovens §§ 25-27 vedr. arkæologiske interesser i forbindelse med råstofindvinding på matr. nr. 1k Fredriks Præstegård, Frederiks og 15p Grønhøj By, Frederiks

I forbindelse med Region Midtjyllands behandling af tilladelse til råstofindvinding er Viborg Museum blevet bedt om en udtalelse. Museet fremsender hermed sin udtalelse for det berørte areal. Det er museets vurdering, at der er risiko for forekomst af ukendte fortidsminder i området, der berøres af ovennævnte anlægsarbejde.

For at afklare, om der faktisk er væsentlige fortidsminder i området, er det nødvendigt at foretage en arkæologisk forundersøgelse (prøvegravning). En juridisk bindende udtalelse i henhold til museumslovens § 25 kan derfor kun fremsendes såfremt museet får mulighed for at foretage en forundersøgelse af det berørte areal.

Baggrund

- *Topografisk er området beliggende på hedesletten nord for Karup Å*
- *Der er tidligere registreret en gravhøj i den sydlige del af arealet. Gravhøjen er i dag overpløjet, men ofte er der alligevel bevaret grave eller anlæg knyttet til højen*
- *Inden for en afstand på ca. 700 meter mod sydøst er der tidligere registreret en mindre højklynge på 9 gravhøje*
- *Placeringen af de til højene knyttede bopladser kendes ikke*

Det er således ud fra den topografiske placering og de mange arkæologiske registreringer museets vurdering, at der er betydelig risiko for forekomst af væsentlige fortidsminder.

Videre forløb

- *Det berørte planareal er over 0,5 ha og det er derfor bygherren, der i henhold til museumslovens § 26, stk. 2, skal betale for en større forundersøgelse*
- *Hvis der ved en forundersøgelse ikke findes spor efter væsentlige fortidsminder frigives området til anlægsarbejde. Skulle der efterfølgende alligevel blive truffet spor efter fortidsminder, er det i henhold til museumslovens § 27, stk. 2, pligtigt at standse anlægsarbejdet i det omfang det berører fortidsmindet. I henhold til museumslovens § 27, stk. 5, er det i så fald staten, de skal afholde udgifterne til en eventuel undersøgelse.*
- *Hvis der ved en forundersøgelse findes spor efter væsentlige fortidsminder vil museet indstille, at disse enten friholdes for anlægsarbejde (ved at anlægsarbejdet flyttes væk fra området, hvor der er væsentlige fortidsminder), eller at fortidsminderne undersøges. Såfremt bygherren fastholder anlægsarbejdet i et område med væsentlige fortidsminder er det bygherren, der skal betale for den arkæologiske undersøgelse, jf. museumslovens § 27, stk.4.*
- *Museet foreslår, at en prøvegravning gennemføres i god tid inden anlægsarbejdet skal påbegyndes. Dermed kan en standsning/forsinkelse af selve anlægsarbejdet formodentlig undgås, selv om der ved en forundersøgelse skulle blive fundet spor efter væsentlige fortidsminder i området.*

Viborg Kommune

Viborg kommunes svar af 4. juli 2018.

Viborg Kommune har følgende bemærkninger til den ansøgte råstofindvinding:

1. Det ansøgte indvindingsområde omfatter en del af et vindmølleområde, der er reguleret af "Lokalplan nr. 304". Lokalplanen indeholder bestemmelser, der begrænser evt. terrænregulering, jf. planens § 6. Det fremgår endvidere af planens § 1, at formålet med planen er at sikre, at vindmøllerne kommer til at

fremstå acceptabelt i landskabet. Kommunen skal henstille, at der ved udarbejdelse af efterbehandlingsplanen tages hensyn til møllernes fremtræden i landskabet ved, at der op mod møllerne etableres flade skråninger med en lille hældning.

2. Kommunen har ikke anden planlægning i området.

3. På kanten af graveområdet mod nordvest er der etableret en markvandingsboring, som vist på luftfoto herunder. I indvindingstilladelsen er der forbud mod sprøjtning og gødning inden for en afstand af 5 meter fra boringen. Der gøres endvidere opmærksom på bestemmelserne i vanforsyningslovens § 26 og § 28.



Andre myndigheder og forsyningselskaber

Ansøgningsmaterialet har været sendt i forhøring til følgende inden udarbejdelse af udkast:

Adresser på ejere af nabomatrikler/beboere, der er indkaldt bemærkninger fra:

Hans-Kurt Busch Jensen, Viborgvej 100, 7470 Karup

Karin Laursen, Viborgvej 100, 7470 Karup

Johan Erik Cramer, Viborgvej 89, 7470 Karup

Klaus Hedegård, Viborgvej 97, 7470 Karup

EnergiMidt

Frederiks vandværk

Vindmøllejerne: Interessentskabet V6 og Høg-Krogsgård vindmøller A/S

Bemærkningerne fra forhøringen er indgået i udarbejdelse af udkast til afgørelse.

Partshøring

Udkast af afgørelsen er udsendt i partshøring til nedenstående naboer og parter:

Hans-Kurt Busch Jensen, Viborgvej 100, 7470 Karup

Karin Laursen, Viborgvej 100, 7470 Karup

Johan Erik Cramer, Viborgvej 89, 7470 Karup

Klaus Hedegård, Viborgvej 97, 7470 Karup

Anders Larsen, Karuphøjvej 11, 7470 Karup



Der er indkommet følgende høringssvar fra Karin Laursen og Hans-Kurt Busch Jensen:

Side 20

Vi har ved mail af den 27. august 2018 modtaget regionens udkast til råstoftilladelse på matrikel 15 p, Grønhøj By, Frederiks og 1 k Frederiks Præstegård, Frederiks i Viborg kommune gældende i perioden 1. oktober 2018 og indtil 30. september 2028.

Det er vores opfattelse, at ovenstående tilladelse ikke bør gives.

Der er flere betydelige problemer, som efter vores opfattelse ikke håndteres tilstrækkeligt i den påtænkte tilladelse og som vil have afgørende betydning for ikke alene vores økonomi men i højeste grad også for vores sundhed.

Det må forventes, at såfremt tilladelse meddeles som påtænkt i fremsendte forslag, så vil vores ejendom, beliggende Viborgvej 100, blive udsat for øgede støj- og støvgener, øget luftforurening og vibrationer. Forhold som er skadelige for den almindelige sundhed og/eller ejendommen.

Der er tidligere indvundet råstoffer på ejendommen overfor, hvilket ophørte for cirka 3 år siden.

Denne indvinding medførte støvgener i et sådan omfang, at anvendelse af udearealer til ophold i perioder var umuliggjort. Herudover var både bygninger og køretøjer udsat for et kraftigt forøget slid grundet dette støv.

Der påtænkes desuden anvendt cirka 70.000 liter dieselloleie årligt til drift af maskiner ved indvinding som ansøgt, hvilket medfører en kraftigt forøget udledning af skadelige partikler, i perioder meget tæt på vores ejendom.

På vores ejendom har vi indvinding af vand og et arbejde af det beskrevne omfang indebærer en betydelig forøgelse af risikoen for forurening af grundvandet under udgravningen og dermed vores brønd.

Vi har også en bekymring for, at en så omfattende flytning af materiale og kørsel med tunge maskiner, kan medføre strukturelle skader på bygninger og vores ejendom i det hele taget.

Endelig har vi indhentet en vejledende udtalelse fra en ejendomsmægler (vedlagt denne skrivelse), som vurderer at ejendommens værdi i bedste fald vil blive halveret, men i værste fald er ejendommen usælgelig i den periode som der påtænkes meddelt tilladelse til indvinding i.

Ad afværgeforanstaltninger

De i udkastet omtalte afværgeforanstaltninger er utilstrækkelige i deres udstrækning og beskrivelse.

Såfremt regionen træffer afgørelse om at meddele tilladelse til indvinding på ovennævnte matrikler, så bør følgende vilkår indarbejdes i tilladelsen:

ad pkt. 6: Driftstiden indskrænkes til hverdage mellem 7.00 og 16.00 og ikke helligdage eller weekend.

ad pkt. 7: Af- og pålæsning indskrænkes til hverdage mellem 7.00 og 16.00 og ikke helligdage eller weekend.

ad pkt. 13: Støvjolden skal placeres 25 meter fra skel til vores ejendom og regionen skal angive voldens dimensioner, således at volden opfylder sit formål om støj om støvbegrænsning. Herudover skal regionen i tilladelsesperioden løbende føre tilsyn med, at formålet er opfyldt og om nødvendigt påbyde nødvendige ændringer. Endelig skal der mindst 2 gange om året eller efter behov ske slåning af volden, med henblik på at holde ukrudt nede, så der ikke sker spredning af frø mv. til omkringliggende ejendomme.

ad pkt. 15: Det bør indskræpes, hvad der forstås ved væsentlige støvgener således vi kan vurdere, hvornår tålegrænsen er overskredet. Råstof og jorddepoter må ikke placeres nærmere end 100 meter fra beboelsesejendomme.

ad pkt. 20: Olie- og kemikaliespild skal straks anmeldes til relevante myndighed.

Alternativt forslag

Såfremt regionen ikke meddeler afslag på den ansøgte tilladelse om indvinding, så vil vi opfordre til, at der alene meddeles delvis tilladelse som skitseret herunder.

Vi antager, at indvinding i etape 1-3 er den der påvirker vores ejendom mest. Da vi tidligere blevet oplyst af en medarbejder ved regionen, at etape 3 i det ansøgte område ikke indeholder særligt store mængder råstoffer og at denne etape omgiver vores ejendom mod øst og nord, vil vi opfordre regionen til, at der alene meddeles tilladelse til indvinding i etaperne 4-10 og at de skærpelser vi har opfordret til ovenfor indarbejdes i vilkårene. Herudover skal tilladelsen alene gælde i perioden 1. oktober 2018 og indtil 31. september 2023. Dette vil betragteligt nedbringe de gener vi ellers må forudse på vores ejendom, formentlig uden væsentlig nedgang i udbytte for tilladelsesansøger.

Endelig vil vi af hensyn til trafikikkerheden opfordre til, at udkørsel ikke sker til statsvej 469, Viborg-Herning, men i stedet via eksisterende adgangsveje til vindmøllerne og ud på Karuphøjvej som har en allerede etableret adgang til statsvej 469. Det bemærkes i denne sammenhæng, at vi har modtaget skrivelse fra Vejdirektoratet, hvor man informerer om, at hastighedsgrænsen på strækningen vil blive hævet til 90 km/t. I den forbindelse er naboer i området blevet påbudt at fjerne stensætninger og beplantning mv. som er placeret ud til vejen. Etableringen af en ny adgangsvej må nødvendigvis skulle vurderes i lys af disse informationer, hvilket ikke ses gjort i skrivelsen fra Vejdirektoratet vedr. etableringen.

Vi håber ovenstående bekymringer og forslag til ændringer giver regionen anledning til, at revidere den påtænkte afgørelse. Vi står til rådighed for en konstruktiv dialog om projektet.

Region Midtjyllands bemærkninger til høringssvaret.

1. Støv og støjgener. Der er stillet vilkår om etablering af en støjvold på 4 meters højde i en afstand af 25 meter fra ejendommen. Denne støjvold vurderes som tilstrækkelig til at de vejledende støjgrænser kan overholdes. Volden vil også have en støvdæmpende effekt.
2. Forbrug af dieselolie. De anvendte maskiner overholder de vejledende krav til emission. Emissionen vil foregå i det åbne land og over en lang periode. Det vurderes derfor, at emissionen ikke vil have sundhedsmæssige konsekvenser for de nærmeste beboelser.
3. Forurening af grundvand. Sandsynligheden for forurening af grundvand og dermed vandindvindingsboringen (indvindingsdybde 32 meter under terræn) vurderes til at være meget lille. Der indvindes råstoffer til en dybde af 13 meter over grundvandsspejlet. Endelig er ejendommen beliggende opstrøms indvindingen, dvs. vandets strømningsretning er mod Hald sø. En eventuel forurening vil derfor

ikke kunne påvirke vandforsyningsboringen på ejendommen Viborgvej 100.

4. Kørsel med tunge maskiner. Det vurderes, at der ikke er risiko for strukturelle skader på bygningerne, da der ikke indvindes råstoffer nærmere end ca. 60 meter fra ejendommens driftsbygninger. Der bliver heller ikke opstillet stærkt vibrerende materiel i nærheden af ejendommen.

5. Værdiforringelse. En eventuel værdiforringelse af nærliggende ejendomme er ikke et forhold Region Midtjylland skal varetage i henhold til Råstofloven.

Med hensyn til de foreslåede vilkårsændringer, er de nævnte vilkår delvist tilrettet fx er der ikke drift i grusgraven om lørdagen og den daglige driftstid er indskrænket i forhold til det ansøgte.

Alternativt forslag. Arealet der ansøges på er udlagt som graveområde i Regionens råstofplan 2016. Det betyder, at der kan forventes opnået en gravetilladelse i området. Det er op til indvinder, at vurdere om det ansøgte areal indeholder tilstrækkeligt med materialer. Regionen kan give en råstoftilladelse for en periode på højst 10 år og hvis det er det, der ansøges om, skal tilladelsens længde gives for det søgte.

Ved forhold omkring overkørseltilladelsen er det Vejdirektoratet, der er myndighed. Region Midtjylland har derfor ikke kompetence til at træffe afgørelse vedrørende dette.

F. Region Midtjyllands bemærkninger

Råstofplan

Det ansøgte indvindingsareal er beliggende i Råstofgraveområderne Skelhøje Nord og Midt, omfattet af Råstofplan 2016 for Region Midtjylland, og er reserveret til indvinding af sand, sten og grus.

Råstofindvinding kan som udgangspunkt kun finde sted inden for de udlagte råstofgraveområder. Inden for graveområderne kan det derfor forventes, at der på visse vilkår vil blive givet tilladelse til indvinding af råstoffer, når der er behov for materialerne.

Indvinding af råstoffer skal foregå på en bæredygtig måde. Når en råstofgrav er åbnet, bør forekomsten i det pågældende areal udnyttes fuldt ud, med mindre der er særlige forhold, som forhindrer dette eller taler afgørende imod det.

Der bør ske gennemgravning af skel mellem gravearealer der udnyttes af forskellige firmaer eller på forskellige tidspunkter.

Hensynet til naboer, natur, grundvand og kulturhistorie – og hvad der i øvrigt fremgår af råstoflovens § 3 samt øvrig lovgivning (f.eks. Natura 2000) – skal afvejes i forbindelse med ny råstofindvinding.

Råstofplan 2016 er miljøvurderet i henhold til Lov om Miljøvurdering.

Det er i den forbindelse konkluderet, at der i planens råstofgraveområder ikke er væsentlige interessekonflikter som ikke kan forebygges eller afbødes ved sagsbehandling og vilkårsstillelse i forbindelse med en konkret råstofansøgning.

Kommuneplan

Råstofplanens arealreservationer og retningslinjer er indarbejdet i Kommuneplan 2017-2029 for Viborg Kommune.

Det følgende af kommuneplanens retningslinjer er medinddraget som grundlag for regionens vægtning efter råstofloven:

- Skovrejsningsområder - uønsket.
- Osd
- Specifik geologisk bevaringsværdi
- Særlig værdifuldt landbrugsområde

I kommuneplanen er det ansøgte areal desuden udlagt med følgende kommuneplanrammer:

Der er en kommuneplanramme 03.VM.01, Landområdet omkring Karup Vindmølleområder, for det ansøgte graveareal. Der er ved vilkårsfastsættelsen taget hensyn til vindmøllernes deklarationsareal.

Udpegningerne er ikke af en sådan karakter, at de er en hindring for den ansøgte råstofindvinding eller efterbehandling, da arealet efter endt råstofindvinding bliver reetableret til jordbrugsmæssig drift og arealanvendelsen derfor er uændret i forhold til i dag. Udpegningen

som et område med specifik geologisk bevaringsværdi hindrer ikke råstofindvinding, da områdets status som nøgleområde for studiet af det danske istidslandskab kan opretholdes.

Lokalplan

Der er vedtaget lokalplan nr. 304, Vindmølleområderne mellem Frederiks og Skelhøje, for området hvor der i dag er rejst 2 vindmøller.

Vandforsyningsforhold

Arealet ligger dels i Områder med Drikkevandsinteresser (OD) og dels i Område med Særlige Drikkevandsinteresser, (OSD), og der er ingen vandværker, hvis vandindvindingsopland strækker sig ind under det ansøgte areal.

Det ansøgte vurderes ikke at indebære en væsentlig risiko for forurening af konkrete drikkevandsforsyninger eller de overordnede drikkevandsinteresser, men til generel sikring af jord og grundvand stilles der dog forebyggende vilkår mod forurening, herunder håndtering af olie, kemikalier og affald.

Naturbeskyttelse

Indvindingen vurderes at have en neutral virkning i forhold til påvirkning af naturinteresser.

Indvindingen vurderes, hverken at kunne påvirke nærmeste § 3 område (registreret sø efter § 3 i naturbeskyttelsesloven ca. 2 km mod øst) eller Natura 2000 områderne H 35 ca. 3 kilometer mod nordøst, Hald Ege, Stanghede og Dollerup Bakker.

Region Midtjylland har ikke kendskab til at det findes, og det er vurderet, at der på arealet, ikke er levested eller rasteområde for arter, der er omfattet af bilag IV i habitatdirektivet, som kan beskadiges.

Ved den planlagte efterbehandling til jordbrugsmæssige formål vurderes den samlede påvirkning af naturbeskyttelsesinteresser at være neutral.

Byggeloven

Hvis der ønskes opsat mandskabsvogne, administrationsbygninger eller lignende i råstofgraven, skal der søges særskilt om byggetilladelse til dette. Dette gælder også for midlertidigt opsatte skurvogne, brovægte eller lignende. Der henvises til Bygningsreglementet.

Ansøgning skal indsendes til kommunen.

Miljømæssige forhold

Støj

Miljøstyrelsen er af den principielle opfattelse, at vilkår om støj fra grusgrave, i det åbne land, bør fastsættes med udgangspunkt i Vejledning fra Miljøstyrelsen nr. 5/1984, " Ekstern støj fra virksomheder", områdetype 3 - "Blandet bolig- og erhvervsbebyggelse, centerområder".

Miljøstyrelsen anfører dog samtidig, at baggrundsstøjniveauet i det åbne land normalt er lavt. Det er derfor ønskeligt, at støjniveauet fra virksomheder er så lav som muligt og fastsættelse af støjgrænserne bør foretages efter en konkret vurdering i hvert enkelt tilfælde, af de tekniske og økonomiske muligheder for at reducere støjen.

Region Midtjylland vurderer, at de vejledende støjvilkår for områdetype 3, er en rimelig afvejning af hensynet til indvindingens stedbundne karakter, og hensynet til en forventning om lavt støjniveau i det åbne land.

Dog vurderes det, at der typisk er mulighed for, at tilrettelægge driften således, at støjen lørdage i tidsrummet 07:00- 14:00 kan bringes ned til 45 dB(A), f.eks. kan aktiviteten sædvanligvis begrænses til udlevering af råstoffer indenfor denne grænse.

Samtidig vurderer Region Midtjylland, at der særligt knytter sig en forventning om lavere støjniveau på lørdage 7:00-14:00 i det åbne land, end den der normalt vil forekomme i områdetype 3.

Støjniveauet målt som, det energi-ækvivalente, korrigerede A-vægtede lydtryksniveau L_r , bør derfor således ved **beboelse** (ved spredt bebyggelse i det åbne land, regnes dette som 15 meters afstand af beboelsesejendomme, i boligområder som alle opholdsarealer indenfor området) i nedenstående tidsrum ikke overstige:

Mandag til fredag

- 55 dB(A) i tidsrummet fra kl. 07.00 - 18.00,
- 45 dB(A) i tidsrummet fra kl. 18.00 - 22.00
- 40 dB(A) i tidsrummet fra kl. 22.00 - 07.00

Lørdag

- 45 dB(A) i tidsrummet kl. 07.00 - 14.00.
- 45 dB(A) i tidsrummet kl. 14.00 - 22.00.
- 40 dB(A) i tidsrummet kl. 22.00 - 07.00.

Søn- og helligdage

- 40 dB(A) hele døgnet.

På baggrund af ansøgningen, herunder oplysninger om anlæg der planlægges benyttet er den tilladte driftstid fastsat til hverdage 7:00-

18:00 for alle anlæg, dog med mulighed for udlevering og læsning, herunder kørsel på virksomhedens område fra kl. 6:00.

Graveafstande og periferiskråninger

Graveafstande skal fastsættes i graveplanen for at sikre, at indvinderen ikke uagtsomt kommer til at grave så tæt på graveområdets ydre grænse, at de nødvendige råstoffer til at udføre de planlagte periferiskråninger mangler, eller er skyld i uigenkaldelig påvirkning af beskyttede emner nær grusgraven.

Graveafstande for nærmere angivne strækninger af grusgravens periferiskråninger og for gravning under grundvandsspejlet (GVS), bør tage udgangspunkt i de i ansøgningen angivne gravedybder og koter, men skal i de konkrete situationer tilpasses de virkelige forhold.

For en simpel efterbehandling, hvor der planlægges efterbehandlet ved neddosning, skal gravegrænsen fastlægges som beskrevet på figurene herunder.

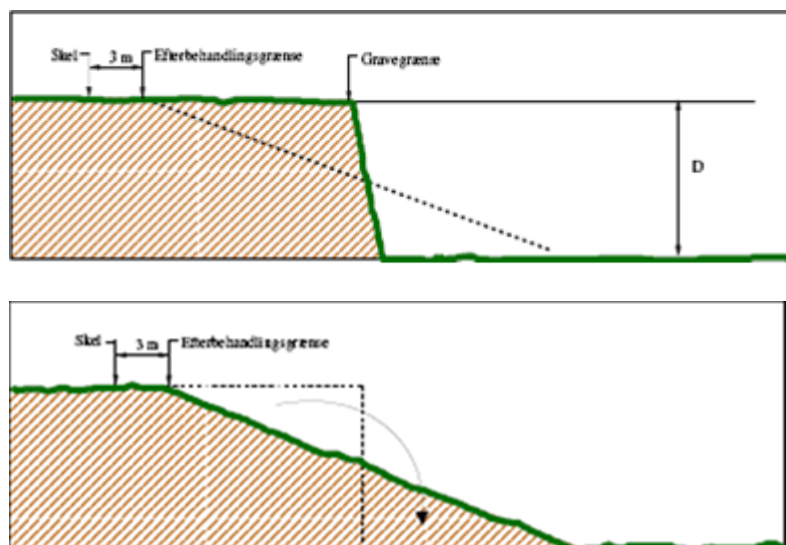

Indskiftning

Ved indskiftning forstås indvinding indtil efterbehandlingsgrænsen og 1:2 derfra, (se ovenstående illustrationer) med efterfølgende opfyldning af råstoffer af dårlig kvalitet fra grusgraven. Indskiftning må ikke ske i midlertidige periferiskråninger mod naboarealer beliggende i regionalt graveområde, hvor kommende råstofindvinding er sandsynlig.

Overskydende mængder overjord eller råstoffer af dårlig kvalitet fra gravearealer omfattet af nærværende gravetilladelse kan indskiftes, såfremt det er detaljeret beskrevet i grave- og efterbehandlingsplanen.

Andre forhold

Der er foretaget bred konfliktsøgning af forhold ved og i nærheden af det ansøgte areal. Oplysninger fra VVM-anmeldelsen og hørings svar er desuden indgået i sagsbehandlingen.

Der er ud over de ovenfor nævnte, ikke konstateret yderligere forhold der giver anledning til særlige bemærkninger eller tillægges afgørende vægt i afvejningen efter råstofloven.

Der er kommenteret på enkelte af forholdene i forbindelse med VVM-screeningen, se bilag A.

Intern trafik

Den interne trafik, som er det eneste der kan reguleres igennem råstofloven, reguleres i henhold til potentielle gener fra støv og støj, ved at fastlægge vilkår om driftstider og vilkår om overholdelse og fastsættelse af støjgrænser.

Vejforhold

Der planlægges udkørsel til Viborg-Herning landevejen.

Vejdirektoratet har givet en overkørselstilladelse med følgende vilkår:

- at adgangen udformes i overensstemmelse med gældende typetegning for erhverv.
- at der etableres et asfaltindstik med længde og fald der forhindrer, at jord, sand og sten trækkes ind på kørebanen
- at adgangens fysiske udformning tilbageføres til "markadgang" efter endt råstofgravning
- at alle ovennævnte arbejder udføres uden udgifter for Vejdirektoratet
- at der fremsendes dokumentation for nødvendige privatretlige aftaler om adgangsret
- at der på begge sider af adgangen til enhver tid sikres fri oversigt i overensstemmelse med gældende vejregler
- at entreprenøren forud for anlægsarbejdets igangsætning indhenter grave- og rådighedstilladelse hos Vejdirektoratet som søges hos Vejdirektoratet, Trafikafvikling Vest, via <https://rov.vd.dk>

Forhold vedrørende færdsel på offentlig vej (herunder støv og støj) reguleres af vejmyndighederne i samarbejde med politiet.

Forslag til grave- og efterbehandlingsplan

Grave – og efterbehandlingsplanen skal give et overblik over hvorledes indvindingen tilrettelægges i indvindingsperioden samt hvordan der påtænkes at efterbehandle.

På grund af, at grusbranchen følger samfundsudviklingen er graveplan og periode kun vejledende, da en eventuel nedgang i væksten i bygge- og anlægsbranchen kan medføre, at

indvindingstakten ikke kan overholdes.

Efterbehandlingsplanen er ligeledes vejledende, da områdets endelige udseende afhænger meget af, hvordan den lokale forekomst er placeret.

Nærværende efterbehandlingsplans hovedprincip er, at der efterbehandles til jordbrugsmæssige formål.

Indvinderen skal udarbejde en revideret grave- og efterbehandlingsplan, hvis forholdene ved indvindingen er væsentlig ændret.

Miljøvurdering af konkrete projekter (VVM)

Råstofindvinding hører under reglerne om miljøvurdering af konkrete projekter(VVM)⁵.

Det ansøgte har ikke et omfang så det er omfattet af lovens bilag 1, hvor projektet automatisk er omfattet af krav om miljøvurdering af projektets indvirkning på miljøet.

Råstofindvinding fra åbne brud er opført under lovens bilag 2, nr. 2a, hvorfor det skal afgøres om indvindingen er omfattet af kravet om miljøvurdering og VVM-tilladelse, på baggrund af den indsendte ansøgning.

Region Midtjylland har derfor udført en såkaldt screening.

Screeningen sammenstiller den nødvendige viden til afgørelse af, hvorvidt et givent anlæg er miljøvurderingspligtigt.

Screeningen har fastslået, at anlæggets art, dimension og placering ikke kan forventes at få væsentlige indvirkninger på miljøet.

Konklusion

Ud fra en afvejning af ovenstående og de hensyn og interesser der i øvrigt skal varetages gennem råstoflovgivningen, kan Region Midtjylland imødekomme, at indvindingen tillades på de fastsatte vilkår.

⁵ Jf. Bekendtgørelse af lov om miljøvurdering af planer og programmer og af konkrete projekter (VVM) nr. 448 af 10. maj 2017 med tilhørende bekendtgørelser.

G. Offentliggørelse og klagevejledning

Tilladelsen til råstofindvinding vil blive offentliggjort onsdag den 19. september 2018, på Region Midtjyllands hjemmeside www.raastoffer.rm.dk.

Klagefristen for denne råstoftilladelse er onsdag den 17. oktober 2018.

Hvis du ønsker at klage over denne afgørelse, kan du klage til Miljø- og Fødevareklagenævnet. Du klager via Klageportalen, som du finder et link til på forsiden af nmkn.dk. Klageportalen ligger på borger.dk og virk.dk.

Du logger på borger.dk eller virk.dk, ligesom du plejer, typisk med NEM-ID.

Klagen sendes gennem Klageportalen til den myndighed, der har truffet afgørelsen. En klage er indgivet, når den er tilgængelig for myndigheden i Klageportalen. Når du klager, skal du betale et gebyr på kr. 900 kr. for privatpersoners og 1.800 kr. for virksomheders og organisationers vedkommende (2016-niveau). Du betaler gebyret med betalingskort i Klageportalen.

Miljø- og Fødevareklagenævnet skal som udgangspunkt afvise en klage, der kommer uden om Klageportalen, hvis der ikke er særlige grunde til det. Hvis du ønsker at blive fritaget for at bruge Klageportalen, skal du sende en begrundet anmodning til den myndighed, der har truffet afgørelse i sagen. Myndigheden videresender herefter anmodningen til Miljø- og Fødevareklagenævnet, som træffer afgørelse om, hvorvidt din anmodning kan imødekommes. Involverede i sagen vil modtage en kopi af Region Midtjyllands udtalelse til klagenævnet.

Klagegebyret tilbagebetales, hvis du får helt eller delvis medhold i din klage, hvis den påklagede afgørelse ændres eller ophæves, eller klagen afvises som følge af overskredet frist, manglende klageberettigelse eller fordi klagen ikke er omfattet af Miljø- og Fødevareklagenævnets kompetence.

Miljø- og Fødevareklagenævnets afgørelse kan bringes for domstolene, inden for 6 måneder fra tidspunktet hvor Miljø- og Fødevareklagenævnets afgørelse er meddelt

Råstofafgørelsen

Afgørelsen kan påklages til Miljø- og Fødevareklagenævnet inden 4 uger fra afgørelsen er meddelt, eller offentligt bekendtgjort. Klagen stiles til Miljø- og Fødevareklagenævnet, men indsendes til Region

Midtjylland via Klageportalen som videresender klagen til Miljø- og Fødevareklagenævnet⁶, jf. råstoflovens §§ 13-16.

Rettidig klage efter denne lov har opsættende virkning for tilladelsen, medmindre Miljø- og Fødevareklagenævnet bestemmer andet.

Klageberettigede

- Adressaten for afgørelsen.
- Offentlige myndigheder.
- En berørt nationalparkfond oprettet efter lov om nationalparker
- Lokale foreninger og organisationer, som har en væsentlig interesse i afgørelsen.
- Landsdækkende foreninger og organisationer, hvis hovedformål er beskyttelse af natur og miljø.
- Landsdækkende foreninger og organisationer, som efter deres formål varetager væsentlige rekreative interesser, når afgørelsen berører sådanne interesser.
- Enhver med individuel væsentlig interesse i afgørelsen.

Der henvises i øvrigt til den generelle klagevejledning.

Råstofafgørelsen i henhold til lov om miljøvurdering af planer og programmer og af konkrete projekter (VVM)

Afgørelsen kan påklages til Miljø- og Fødevareklagenævnet inden 4 uger fra den dag afgørelsen er offentligt bekendtgjort eller meddelt. Klagen stiles til Miljø- og Fødevareklagenævnet men indsendes til Region Midtjylland via Klageportalen, som videresender klagen til Miljø- og Fødevareklagenævnet⁷.

Rettidig klage efter denne lov har ikke opsættende virkning for tilladelsen, medmindre Miljø- og Fødevareklagenævnet bestemmer andet. Der henvises i øvrigt til den generelle klagevejledning.

Klageberettigede

- Miljø- og Fødevareministeren
- Enhver med retlig interesse i sagens udfald, herunder et nationalparkfond oprettet efter lov om nationalparker.
- Landsdækkende foreninger og organisationer, der som hovedformål har beskyttelse af natur og miljø eller varetagelsen af væsentlige brugerinteresser inden for arealanvendelsen og har vedtægter eller love, som

⁶ Jf. bekendtgørelse nr. 124 af 26. januar 2017 af lov om råstoffer §§ 13-16.

⁷ Jf. bekendtgørelse af lov om Miljøvurdering af planer og programmer og konkrete projekter (VVM) nr. 448 af 10. maj 2017 med tilhørende bekendtgørelser.

dokumenterer deres formål, og som repræsenterer mindst 100 medlemmer.

Råstofafgørelsen i henhold til Natura 2000 og habitatdirektivet

Myndighedens vurdering af, at det ansøgte projekt ikke påvirker Natura 2000 områder og at der derfor ikke skal udføres en konsekvensvurdering, kan påklages til Miljø- og Fødevareklagenævnet inden 4 uger fra den dag denne afgørelse er offentligt bekendtgjort eller meddelt.

Klagen stiles til Miljø- og Fødevareklagenævnet, men indsendes til myndigheden via Klageportalen, som videresender klagen til Miljø- og Fødevareklagenævnet med de bemærkninger klagen giver anledning til, jf. råstoflovens regler om klageadgang.

Vurderingen af at der ikke skal udføres en konsekvensvurdering, skal påklages efter en konkret lov. Hvis Region Midtjylland f.eks. træffer afgørelse efter Råstofloven og vurderer, at tilladelsen ikke kan påvirke et Natura 2000 område, og at der derfor ikke skal ske konsekvensvurdering, kan den afgørelse påklages efter Råstofloven. Klagerreglerne skal altså findes i den lov, der træffes afgørelse efter.

H. Orientering

Kopi af afgørelsen samt bilag er i dag sendt til

- Miljøstyrelsen, mst@mst.dk
- Viborg Museum, vibmus@viborg.dk
- Skat, Kontrolafdelingen, myndighed@skat.dk
- Danmarks Naturfredningsforening, dnviborg-sager@dn.dk
- Danmarks Naturfredningsforening, dn@dn.dk
- Friluftsrådet, ajj-7600@webspeed.dk
- Viborg kommune, vdb@viborg.dk
- Finn og Poul Braüner, morten@hvolrisgaard.dk
- Benny Ragner, benny.ragner@gmail.com
- Hans-Kurt Busch Jensen, Viborgvej 100, 7470 Karup
- Karin Laursen, Viborgvej 100, 7470 Karup
- Johan Erik Cramer, Viborgvej 89, 7470 Karup
- Klaus Hedegård, Viborgvej 97, 7470 Karup
- Anders Larsen, Karuphøjvej 11, 7470 Karup

I. Bilag

- A. VVM-Screening
- B. Kortrids i 1: 5.000 over det ansøgte graveområde.
- C. VVM-anmeldelsen
- D. Screeningsafgørelse