

Ølst Lergrav
DANISH STEVEDORE A/S
Tronholmen 49
8960 Randers SØ



Dispensation til at tilføre ren og lettere forurenede jord i en del af Ølst Lergrav på matr. nr. 2h, Ølst by, Ølst

Dato 31. august 2018

Sagsbehandler Morten Steen

Miljoe@ru.rm.dk

Tel.+45 7841 1942

Sagsnr. 1-50-71-37-07

Danish Stevedore Holding A/S har den 21. marts 2017 ansøgt om dispensation til at modtage uforurenede og lettere forurenede jord på et ca. 20 ha stort areal i lergravene på ovennævnte ejendom. Revideret ansøgning og supplerende oplysninger er fremsendt den 23. januar 2018 og 15. marts 2018.

Det er efter bestemmelserne i lov om forurenede jord forbudt at tilføre såvel ren som forurenede jord i råstofgrave. Regionen kan dog meddele dispensation såfremt der ikke er risiko for forurening af vandindvindingsanlæg eller af grundvand der forventes at indgå i den fremtidige drikkevandsforsyning.

Side 1

Afgørelse og vilkår for modtagelse af ren jord

Region Midtjylland meddeler hermed dispensation fra forbuddet mod at tilføre uforurenede og let forurenede jord til råstofgraven på en del af matr. nr. 2h, Ølst by, Ølst, beliggende Ølstvej 6. Dispensationen er gældende på arealet indrammet med rødt på vedlagte kortbilag nr. 1.

Afgørelsen er truffet med hjemmel i § 52 i Jordforureningsloven.

Dispensationen er gældende i samme tidsrum som tilladelse til råstofindvinding på arealet, og er således gældende indtil der er udført og godkendt en efterbehandling på dette areal. Dispensationen erstatter den eksisterende dispensation, dateret 22. september 2003 fra det tidligere Aarhus Amt.

Dispensationen meddeles efter jordforureningslovens § 52.

Ifølge jordforureningslovens § 52 stk. 4 forudsætter meddelelse af dispensation desuden, at Randers Kommune i medfør af miljøbeskyttelseslovens § 33 fastsætter vilkår for jorddeponeringen.

Der er efter jordforureningslovens § 52 stk. 3 knyttet følgende vilkår til dispensationen:

1. Der må kun tilføres uforurenet jord og lettere forurenet jord. Nikkel og Arsen forekommer naturligt med høje værdier i østjyske tertiære jordarter. Der må modtages forhøjede værdier for Nikkel(x4) henholdsvis Arsen(x2), se vilkår 3, tabel 1.
2. Jordtippen må ikke tilføres restprodukter eller andet affald og jorden må ikke indeholde byggeaffald eller andre fremmedlegemer f.eks. asfalt, slagge, træ, plastik m.v.
3. Tilkørt jord må maksimalt have et indhold af forureningskomponenter som angivet nedenfor i tabel 1. Bortset fra disse grænseværdier skal indholdet af forurenende stoffer i jorden overholde miljøstyrelsens jordkvalitetskriterier for følsom arealanvendelse.

Tabel 1

Stof	Maksimalt indhold i mg/kg TS
Bly	400
Cadmium	5
Kobber	1.000
Krom, total	1.000
Kviksølv	3
Zink	1.000
Nikkel	120
Arsen	40
PAH, total	40
Benz(a)pyren	3
Dibenz(a,h)anthracen	3
C ₅ -C ₃₅ kulbrinter, heraf:	300
C ₅ -C ₁₀ kulbrinter (benzin)	25
C ₁₀ -C ₂₅ kulbrinter (gasolie)	200

- Bortset fra ovennævnte skal indholdet af forurenende stoffer i jorden overholde Miljøstyrelsens jordkvalitetskriterier.

4. Opfyldningen skal afsluttes med minimum 50 cm uforurenet jord. Den lettere forurenede jord skal holdes adskilt fra de rene dækmaterialer med et markeringsnet.
5. Jorden må kun modtages inden for arealet angivet i bilag 1. I celle nr. 1 må der kun tilføres uforurenet jord, se bilag 2.
6. Når jorden modtages, skal den kontrolleres ved syn og evt. lugt. Afvises jorden på grund af indhold af affald eller mistanke om forurening som overstiger grænseværdierne, skal Randers Kommune orienteres med henblik på anvisning af alternativ bortskaffelse af den afviste jord.
7. Der skal føres journal over de enkelte partier af lettere forurenede jord med angivelse af oprindelsessted, forureningskomponenter og koncentrationer samt mængde og dato. Til denne dokumentation kan Randers Kommunes anmeldelsesblanketter for jordflytning anvendes. Disse oplysninger skal kunne henføres til de enkelte opfyldningsafsnit, således de kan indgå i Region Midtjyllands vurderinger med henblik på eventuel registrering efter lov om jordforurening.
Journalerne skal være tilgængelige for tilsynsmyndigheden.
8. I forbindelse med Region Midtjyllands tilsyn kan der ved mistanke om forurening, som overstiger grænseværdierne, udtages jordprøver til analyse for dispensationsindehavers regning. Der kan maksimalt udtages 10 jordprøver pr. år for dispensations-indehavers regning. Skal der udtages flere, vil det blive på Region Midtjyllands regning.
9. Når anlægget/jordtippen er ubemandet, skal den være lukket med bom eller lignende, således at det ikke er muligt ukontrolleret at læsse jord af.
10. Hvert år senest den 1. marts skal der ske indberetning af de modtagne jordmængder i det foregående år. Opgørelsen skal sondre mellem uforurenet- og lettere forurenede jord.
11. Tilført jord skal anvendes i overensstemmelse med de vilkår der er givet i den gældende efterbehandlingsplan for lergraven.
12. Såfremt vilkårene for modtagelse af jord ikke overholdes kan dispensationen ophæves.

13. Region Midtjylland kan ændre foranstående vilkår, hvis det vurderes nødvendigt for at sikre, at der ikke tilføres forurenede jord som overstiger grænseværdierne i råstofgraven.

14. Foruden ovennævnte vilkår, skal vilkår i tilladelse efter Miljøbeskyttelseslovens § 33 dateret 31. august 2018 og tilladelse til udledning af overfladevand fra efterbehandlet areal overholdes.

Der gøres opmærksom på, at indehaveren af dispensationen er ansvarlig for, at jordens indhold af forureningskomponenter ikke overskrider grænseværdierne, og ikke indeholder fremmedlegemer affald m.v.

Denne dispensation i henhold til § 52 i jordforureningsloven tilsidesætter ikke anden lovgivning herunder planloven, Miljøbeskyttelsesloven, Naturbeskyttelsesloven, regler om anmeldeligt flytning af jord jf. jordflytningsbekendtgørelsen (bekendtgørelse 1479 af 12/12 2007) m.v.

VVM afgørelse fra Randers Kommune

Randers Kommune har foretaget en VVM-screening af den fremsendte ansøgning om tilladelse til efterbehandling af lergraven vurderet, at efterbehandlingen ikke vil påvirke miljøet væsentligt, ikke afviger den oprindelige VVM redegørelse for lergraven og derfor ikke er omfattet af bestemmelserne om VVM-pligt efter § 3 stk. 2 i Bekendtgørelse nr. 448 af 10/05/2017 om vurdering af visse offentlige og private anlægs virkning på miljøet (VVM) i medfør af lov om planlægning.

Ansøgers oplysninger

Danish Stevedore Holding A/S søger om dispensation efter Jordforureningsloven § 52 stk. 2, nr. 3 og nr. 4 til, at genanvende ren og lettere forurenede jord til efterbehandling af den tidligere lergrav på ejendommen matr. 2h Ølst by, Ølst. Tilførslen af jord skal ske på et ca. 20 ha stort areal og forventes at omfatte 7.200.000 m³ jord. Parallelt med ansøgning efter Miljøbeskyttelsesloven har virksomheden anmeldt projektet efter VVM reglerne og søgt Randers Kommune om miljøgodkendelse i henhold til kap. 5, § 33 i Miljøbeskyttelsesloven.

Ansøgningen er en udvidelse af areal og forureningsgrad af en eksisterende § 52-dispensation til ren jord, dateret 22. september 2003. Formålet er dels at forkorte tidshorisonten for færdiggørelse af projektet og for samtidigt, at kunne forhindre yderligere sætningsskader af de eksisterende skrånninger.

Hele projektområdet er inddelt i 9 celler. Der er planlagt benyttelse af lettere forurenede jord i celle 2-9. I celle 1 skal der ikke anvendes og indarbejdes lettere forurenede jord.

Der blev den 5. marts 2018 lavet en boring på 50 meters dybde i bunden af lergraven. Boringen er placeret ca. 250 meter vest for bygningerne i kote 38 meter over havniveau. Boringen bestod af 45 meter sammenhængende fed marint ler fra Palæocen. Der er ikke boret ned igennem den fede ler men boringen stoppede i palæocænt ler 45 meter under terræn, svarende til kote -12 DNN. Det blev ikke kortlagt præcist hvor store mægtigheder lerlag der forekommer ved lokaliteten. Under leret findes overfladen til kalken. Herudover er der udført en i alt 17 boringer til ca. 12 m som påviser det plastiske ler i undergrunden.

I 1974 blev der udført en boring igennem hele lerlaget og ned til kalken (DGU nr. 69 322). Boringen er placeret ved virksomhedens bygninger og er etableret i terrænkote 23 meter over havniveau. Fra 0-48 meter under terræn findes der fed marint ler (ned til kote -25 DNN). Fra 48-67 meter under terræn findes der bryozokalk. Boringen er sluttet i kalken.

Med henblik på at belyse forureningsrisikoen af det primære grundvandsmagasin i kalken, er der lavet beregninger vha. JAGG-modulet for vertikal transport. Der er benyttet data fra den 50 meter dybe boring med homogen fed plastisk ler. Gennem plastisk ler er infiltrationen tæt på 0 %, men ved beregningerne er infiltrationen sat konservativt meget højere. Nettonedbøren er sat til 350 mm/år. Ud fra beregninger med JAGG vurderes det, at der ikke vil være risiko for at påvirke det primære grundvandsmagasin i kalken med hverken totalolie eller enkeltoliestoffer.

Region Midtjyllands vurdering og begrundelse

Ølst bakkekompleks er hovedsageligt opbygget af forstyrrede lag af fede Tertiære lerbjergarter.

Da den fede ler er beliggende fra jordoverfladen og helt ned til kalken, findes der ikke sekundære grundvandsmagasiner ved lokaliteten. I kalken under det fede ler findes det primære grundvandsmagasin. Ved projektet ligger det primære grundvandsspejl ca. 15 - 17,5 meter over havniveau. Ud fra potentialekort er den horisontale grundvandsstrømning i det primære grundvandsmagasin kortlagt til at forløbe fra syd mod nord ved lokaliteten. Magasinet er et spændt magasin grundet store overliggende ler forekomster.

Grundvandsmagasinet vurderes at være særdeles velbeskyttet mod forurenende aktiviteter på jordoverfladen. Minimum 45 meter fed ler bidrager med en naturlig beskyttelse. Dette bekræftes af de udførte JAGG-beregninger.

Lergraven er desuden beliggende i et område uden særlige drikkevandsinteresser OSD, og uden for NFI, nitratfølsomt område.

Nærmeste vandværksboring er beliggende ca. 2,7 kilometer nord for området. Vandværket indvinder fra et sekundært sandmagasin som ikke har udbredelse ned til projektområdet.

Den helt vestlige del af projektområdet indgår i indvindingsopland til Kristrup Vandværk. Denne del er afgrænset til celle 1 og her bliver der kun efterbehandlet med ren jord. Kristrup Vandværk er beliggende ca. 6,5 kilometer nord for projektområdet og indvinder drikkevand fra det primære grundvandsmagasin i kalken.

De tertiære sedimentter i Østjyllands undergrund, herunder Ølst ler formationen, har ofte betydelige koncentrationer af visse tungmetaller. Nikkel og Arsen er eksempler på tungmetaller som forekommer naturligt med koncentrationer som overstiger afskæringskriterier.

Det vurderes samlet, at tilførsel af lettere forurenede jord, herunder jord med forhøjet indhold af Nikkel og Arsen ikke vil udgøre en risiko for nuværende eller fremtidige drikkevandsanlæg, eller grundvandet.

Klage

Afgørelsen om dispensation fra forbuddet mod deponering af jord kan påklages til Miljø- og Fødevarerklagenævnet inden 4 uger fra afgørelsen er meddelt, eller offentligt bekendtgjort.

Afgørelsen vil blive offentliggjort 31. august 2018, på Region Midtjyllands hjemmeside, <http://www.rm.dk/>

Klagefristen for afgørelsen udløber således fredag den 28. september 2018.

Rettidig klage efter denne lov har ikke opsættende virkning for dispensationen, medmindre Miljø- og Fødevarerklagenævnet bestemmer andet.

Hvordan gennemføres en klage

Hvis du ønsker at klage over afgørelsen, skal det ske via Klageportalen, som du finder et link til på forsiden af nmkn.dk.

Klageportalen ligger på borger.dk og virk.dk. Du logger på borger.dk eller virk.dk, ligesom du plejer, typisk med NEM-ID.

Klagen sendes gennem Klageportalen til regionen, der videresender klagen til Miljø- og Fødevareklagenævnet. En klage er indgivet, når den er tilgængelig for regionen i Klageportalen. Når du klager, skal du betale et gebyr på kr. 900 kr. for privatpersoners og 1.800 kr. for virksomheders og organisationers vedkommende (2016-niveau). Du betaler gebyret med betalingskort i Klageportalen.

Miljø- og Fødevareklagenævnet skal som udgangspunkt afvise en klage, der kommer uden om Klageportalen, hvis der ikke er særlige grunde til det. Hvis du ønsker at blive fritaget for at bruge Klageportalen, skal du sende en begrundet anmodning til den regionen. Anmodningen videresendes herefter til Miljø- og Fødevareklagenævnet, som træffer afgørelse om, hvorvidt din anmodning kan imødekommes. Involverede i sagen vil modtage en kopi af Region Midtjyllands udtalelse til klagenævnet.

Klagegebyret tilbagebetales, hvis du får helt eller delvis medhold i din klage, hvis den påklagede afgørelse ændres eller ophæves, eller klagen afvises som følge af overskredet frist, manglende klageberettigelse eller fordi klagen ikke er omfattet af Miljø- og Fødevareklagenævnets kompetence.

Miljø- og Fødevareklagenævnets afgørelse kan indbringes for domstolene, inden for 6 måneder fra tidspunktet hvor Miljø- og Fødevareklagenævnets afgørelse er meddelt

Klageberettigede

- Adressaten for afgørelsen.
- Enhver med individuel væsentlig interesse i afgørelsen.
- Sundhedsstyrelsen
- Randers Kommune
- Lokale foreninger og organisationer, som har beskyttelse af natur og miljø som hovedformål, kan påklage afgørelser, som foreningen eller organisationen har ønsket underretning om.
- Lokale foreninger og organisationer, der efter deres formål varetager væsentlige rekreative interesser, kan påklage afgørelser, som foreningen eller organisationen har ønsket underretning om, når afgørelsen berører sådanne interesser og klagen har til formål at varetage natur- og miljøbeskyttelse.

Venlig hilsen

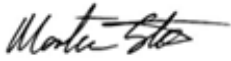

Morten Steen
Geolog

Kopi af dette brev er sendt til:

- Randers Kommune
- Sundhedsstyrelsen, Embedslægeinstitutionen Midtjylland, Lyseng Allé 1, 8270 Højbjerg (e-mail:midt@sst.dk)
- Naturstyrelsen Ringkøbing, Holstebrovej 31, 6950 Ringkøbing

Bilag 1

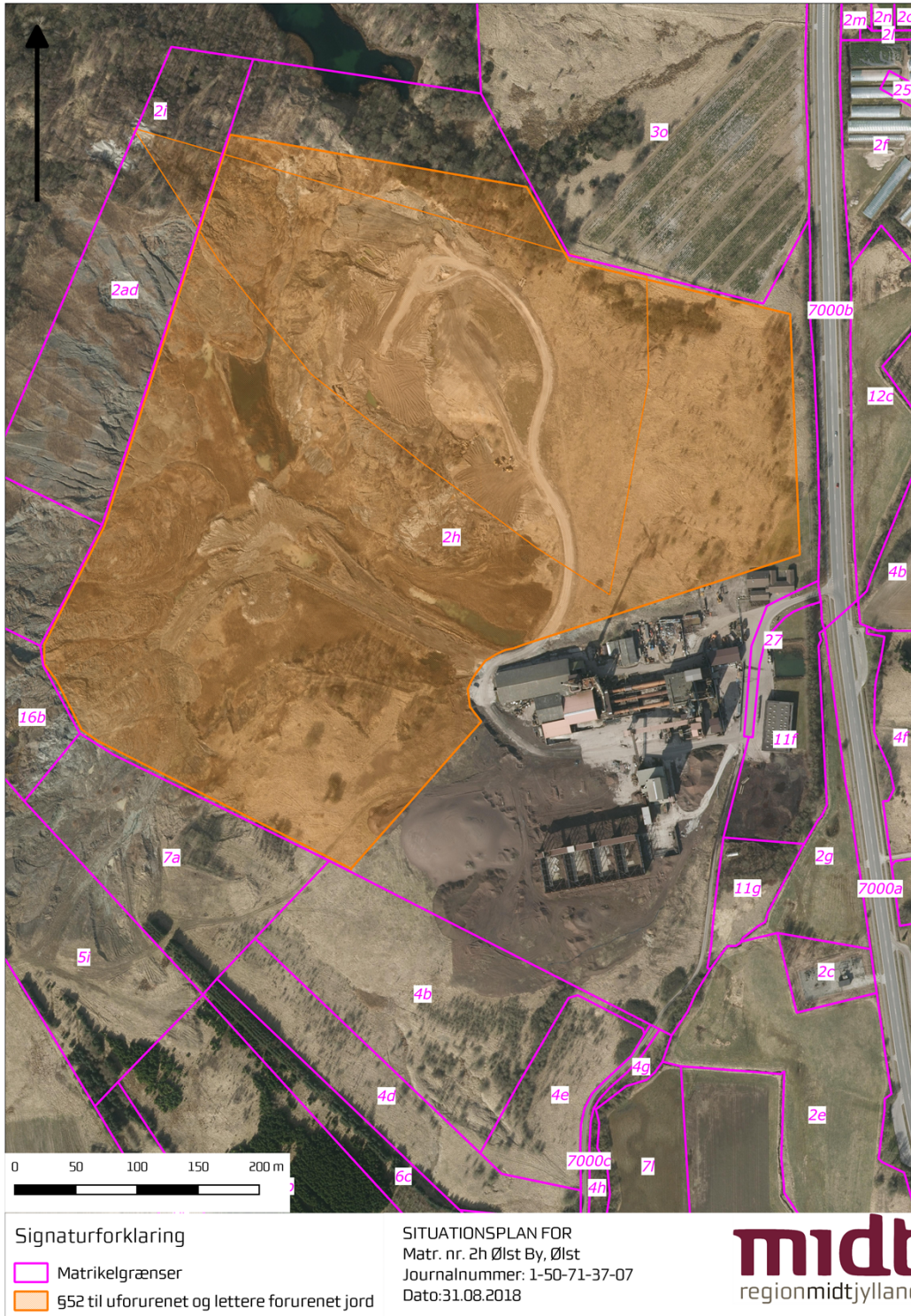

Bilag 2, Celleinddeling

