

VILLYS SAND & GRUSGRAV ApS
Herningvej 137
6950 Ringkøbing

Sagsbehandler
Susanne Plesner
Direkte telefon
99741363
E-post
susanne.plesner@rksk.dk
Dato
2. juli 2019
Sagsnummer
19-015016

Tilladelse til indvinding og efterfølgende udledning/nedsivning af vand fra gravesø til grusvask på matr. nr. 14x, Degneboligen, Ølstrup, Ringkøbing-Skjern Kommune

Beliggenhed	Matr. nr. 14x, Degneboligen, Ølstrup
Anlægsnr.	760-V-005540
Udledningssted	Der udledes først til bundfældningsbassin og herfra tilbage til gravesøen. Der vil desuden forekomme nedsivning fra bundfældningsbassinet
Tilsyn	Tilsynsmyndighed er Ringkøbing-Skjern Kommune
Tidsfrist	Tilladelsen er gældende i perioden 9. april 2024 til 31. august 2029

Lovgrundlag

Denne tilladelse er givet i henhold til § 20 i Bekendtgørelse af lov om vandforsyning m.v., LBK nr. 118 af 22. februar 2018 med senere ændringer og § 19 i Bekendtgørelse af lov om miljøbeskyttelse, LBK nr. 241 af 13. marts 2019 med senere ændringer.

Ansøgning

Ringkøbing-Skjern Kommune har modtaget ansøgning fra Villys Sand og Grusgrav ApS om tilladelse til indvinding af vand fra grundvandsfødt gravesø på matr. nr. 14x, Degneboligen, Ølstrup. Vandet bruges til grusvask. Der søges desuden om tilladelse til udledning/nedsivning af det indvundne vand. Det udledes til bundfældningsbassin og senere til gravesøen, hvorved der sker en recirkulering af vandet. Der vil ske nedsivning fra bundfældningsbassinet.

Kommunens afgørelse

På baggrund af de oplysninger kommunen har modtaget i forbindelse med behandling af ansøgningen gives hermed tilladelse til indvinding af vand fra grundvandsfødt gravesø på matr. nr. 14x, Degneboligen, Ølstrup. Vandet bruges til grusvask. Der gives desuden tilladelse til udledning/nedsivning af det indvundne vand via bundfældningsbassin.

Nyt og eksisterende graveområde er vist på Bilag 1.

Vurdering af indvindingens påvirkning på miljøet

Indvindingen giver ikke anledning til påvirkning af andre recipienter i oplandet og vurderes dermed ikke problematisk ved en indvinding jf. de opstillede vilkår.

Nærmeste indvinding af grundvand ligger mere end 350 meter fra graveområdet og kommunen vurderer, at indvinding fra gravesøen ikke vil påvirke grundvandsstanden i indvindingsmagasinet på denne afstand.

Habitatdirektiv og bilag IV-arter

Det er kommunens vurdering, at det ansøgte projekt ikke er af et sådan omfang at det i sig selv, eller i forbindelse med andre planer og projekter, vil kunne påvirke nærmeste Natura 2000-område væsentligt eller medføre beskadigelse/ødelæggelse af plantearter eller yngle og rasteområder for de arter, der fremgår af habitatdirektivets bilag IV.

Vilkår for tilladelsen

1. Indvindingsmængden må ikke overstige 210.000 m³/år svarende til ca. 800 m³/døgn 5 dage om ugen året rundt. Denne mængde er beregnet på opstart og skal i videst muligt omfang erstattes med genanvendt vand fra bundfældningsbassin.
2. Den oppumpede vandmængde skal registreres. Registreringen skal foretages ved hjælp af timetæller på pumpen eller en anden metode, der giver tilsvarende eller bedre nøjagtighed. Kommunen kan til enhver tid bestemme, at målingen af den oppumpede vandmængde skal foregå på en anden måde.

Hvis der anvendes timetæller, skal der udføres en måling, som viser den samlede pumpeinstallations aktuelle kapacitet i m³/t. Vindindvindingen skal så vidt muligt ske nedstrøms i forhold til nedsivningsstedet.

3. Hvis der i forbindelse med indvindingen konstateres vandsvigt i omkringliggende boringer, brønde, dræn, vandløb eller beskyttede søer indenfor 300 fra indvindingsstedet pålægges indvinderen at foretage afhjælpende foranstaltninger indtil forholdene normaliseres.
4. Afhjælpende foranstaltninger, jf. punkt 3, indebærer som minimum ophør af vandindvindingsaktivitet fra gravesøen og ophør indtil vandstanden i gravesøen ligger på et stabilt niveau. Herefter kan indvindingen først genoptages, når der er etableret monitoring af grundvandsstanden og monitoringsprogrammet er godkendt af kommunen.

5. Skyllervandet fra grusvaskeprocessen skal udledes til et bundfældningsbassin. Der må ske nedsivning fra bundfældningsbassinet, men vandet skal så vidt muligt genbruges i stedet for nyt indtag af grundvand.
6. Bundfældningsbassinet skal placeres og dimensioneres således, at der ikke opstår overfladisk afstrømning til omkringliggende ejendomme, vandløb og søer. Bassinet må ikke stå i direkte forbindelse med den grundvandsfødte sø via gravede kanaler, rør eller lignende.
7. Der må ikke tilsættes stoffer til skyllervandet, der ved nedsivning kan forurene grundvandet.

Tilsidesættes de stillede vilkår, kan tilladelsen tilbagekaldes uden erstatning, jfr. vandforsyningslovens § 26.

Erstatningsregler

Den, i hvis interesse grundvandssænkningen foretages, er erstatningspligtig for skade, som volder i bestående forhold ved forandring af grundvandsstanden, vandføring i vandløb eller vandstanden i søer m.v. jf. vandforsyningslovens § 28.

Klagevejledning vedr. tilladelse til indvinding og udledning/nedsivning

Tilladelsen til indvinding og udledning/Nedsivning kan du eller andre interessenter klage over til Miljø- og Fødevareklagenævnet.

Ved klage kan Miljø- og Fødevareklagenævnet bestemme, at klagen har opsættende virkning på udnyttelsen. Udnyttelse af tilladelsen i klageperioden og imens eventuel klage behandles sker på eget ansvar.

Du vil få besked hvis andre klager over afgørelsen. Vær også opmærksom på, at du har mulighed for at få aktindsigt i de oplysninger, som ligger på sagen.

Borgere, virksomheder og organisationer, som ønsker at klage til Miljø- og Fødevareklagenævnet, skal klage via Nævnets digitale klageportal. Du klager via Klageportalen, som du finder på www.borger.dk og www.virk.dk. Du logger på www.borger.dk eller www.virk.dk, ligesom du plejer, typisk med NEM-ID. Klagen sendes gennem Klageportalen til den myndighed, der har truffet afgørelsen.

Klagefristen er 4 uger og regnes fra datoen for offentliggørelsen af Region Midt's tilladelse til indvinding af råstoffer

En klage er indgivet, når den er tilgængelig for myndigheden i Klageportalen.

Det er en betingelse for behandling af klagen, at klageren indbetaler et gebyr til det klagenævn, der klages til. Privatpersoner skal betale et gebyr på 900 kr mens virksomheder og organisationer skal betale et gebyr på 1.800 kr. Nævnet sender en opkrævning på gebyret, når de har modtaget klagen. Nævnet påbegynder ikke behandling af klagen, før gebyret er modtaget. Betales gebyret ikke på den anviste måde og inden for betalingsfristen, afvises klagen. Vejledning om gebyrordningen findes på Nævnets hjemmeside www.naevneneshus.dk.

Gebyret tilbagebetales, hvis der gives helt eller delvist medhold i klagen, hvis den påklagede afgørelse ændres eller ophæves eller klagen afvises af Nævnet som følge af overskredet klagefrist, manglende klageberettigelse, eller hvis klagen ikke er omfattet af Nævnets kompetence. Det er alene Nævnet, der kan beslutte at tilbagebetale et gebyr.

Ønskes afgørelsen prøvet ved domstolene, skal søgsmål ifølge § 81 i Vandforsyningsloven være anlagt inden 6 måneder efter, at sagen er offentliggjort.

Venlig hilsen



Susanne Plesner

Land, By og Kultur – Land og Vand
Ringkøbing-Skjern Kommune

Bilag

1. Kortbilag

Kopi sendt på til:

Danmarks Naturfredningsforenings

Danmarks Sportsfiskerforbund

Forbrugerrådet

BILAG 1 - Kortbilag

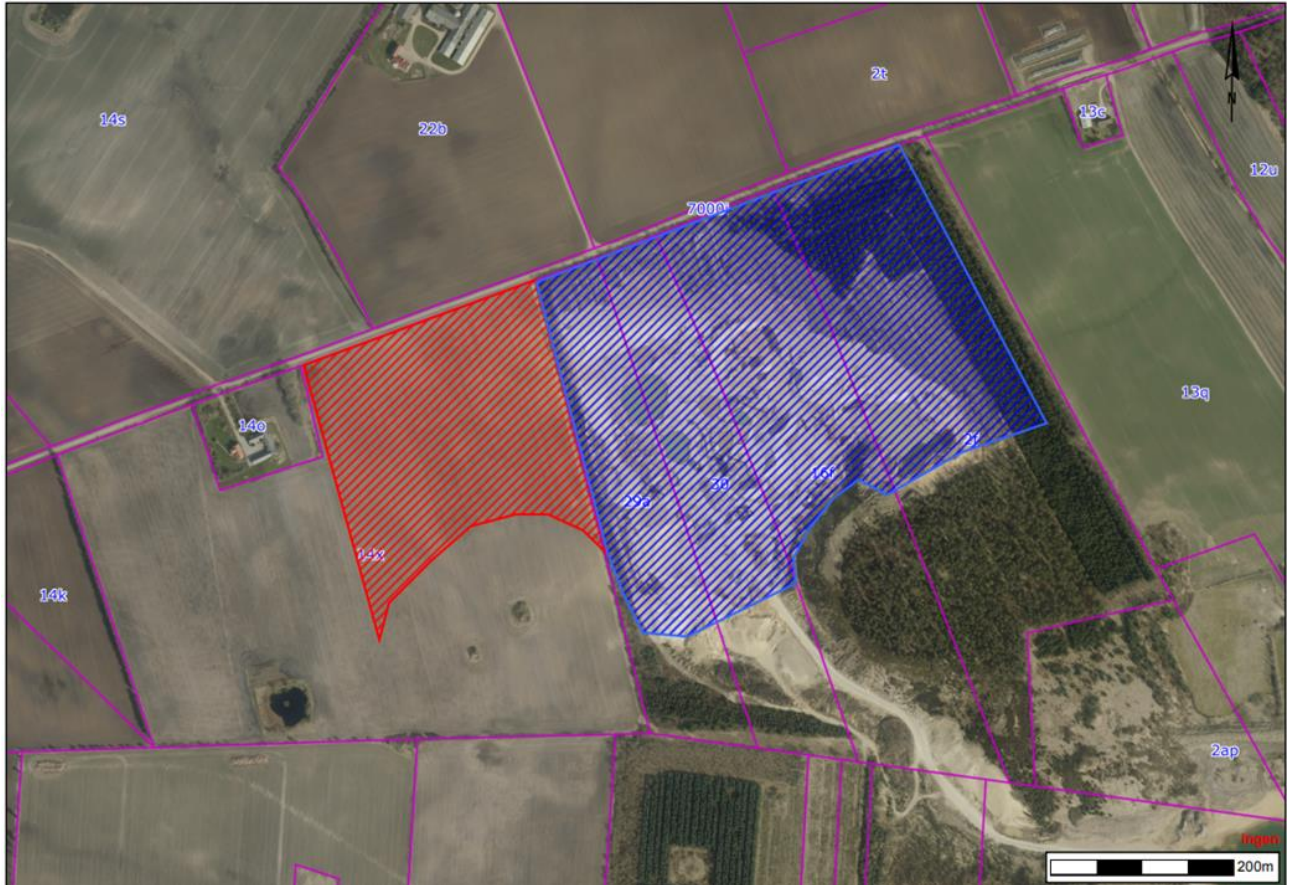

Det røde omruds angiver det nye gravområde. Det blå omruds indikerer det eksisterende graveområde, hvor grusvask vil foregå indtil 9. april 2024, hvorefter det flyttes til det nye graveområde.