

ASKLEV STENLEJE A/S

Sepstrupvej 39 A

8653 Them

Morten Sørensen, mail: asklev@stenleje.dk

**Tilladelse til råstofindvinding på del af matr. nr. 2am og 2cy
Godrum, Vrads, Silkeborg Kommune gældende i perioden 1.
januar 2016 til 31. december 2025.**

Dato 9-12-2015

Sagsbehandler Leif Richard Pedersen

Miljoe@ru.rm.dk

Tel. +4578411348

Sagsnr. 1-50-71-55-15, 1-50-71-54-

15

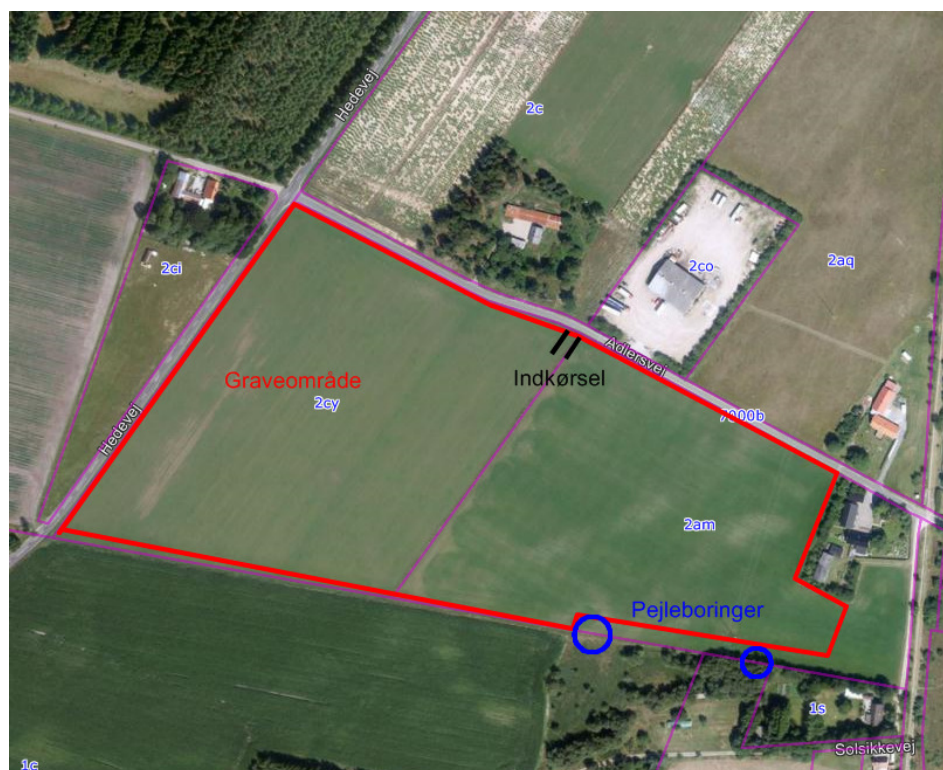

Side 1

Ansøger:	Indvinder:	Ejere:
Asklev Stenleje A/S Sepstrupvej 39 A 8653 Them	Asklev Stenleje A/S Sepstrupvej 39 A 8653 Them	Eigil Topp Adlersvej 1 7362 Hampen, matr. nr. 2am og Tommi Poulsen Adlersvej 12 7362 Hampen, matr. nr. 2cy
CVR-nr.: 29445532	CVR-nr.: 29445532	

Afgørelse fra Region Midtjylland.

Råstofloven

På baggrund af det foreliggende materiale, og med hjemmel i råstofloven¹, giver Region Midtjylland hermed tilladelse til årlig indvinding af 100.000 m³ sand, grus og sten på de ca. 20 ha der er angivet på vedlagte kortrids. Der indvindes op til ca. 50.000 m³ under grundvandsspejlet.

Tilladelsen gives på vilkår i medfør af råstoflovens § 10.

Planloven – VVM-bestemmelserne

Region Midtjylland har vurderet, at projektet ikke vil påvirke miljøet væsentligt, og afgør derfor, at der ikke skal udarbejdes en VVM-redegørelse². VVM - Vurdering af Virkning på Miljøet.

Råstofindvinding hører under planlovens regler om VVM-pligt. Det ansøgte har ikke et omfang der medfører VVM-pligt efter VVM-bekendtgørelsens bilag 1. Råstofindvinding fra åbne brud er opført under bekendtgørelsens bilag 2, kapitel 2a, hvorfor det skal vurderes om indvindingen kan have væsentlig indvirkning på miljøet, på baggrund af en vvm-anmeldelse. Region Midtjylland har på baggrund af den indsendte vvm-anmeldelse, udført en såkaldt screening. Screeningen sammenstiller den nødvendige viden til afgørelse af, hvorvidt et givent anlæg er VVM-pligtigt.

Screeningen har fastslået, at anlæggets art, dimension og placering ikke danner grundlag for udarbejdelse af en VVM-redegørelse.

Screeningen er vedlagt som bilag 1.

Natura 2000 områder

Nærmeste dele af Natura 2000 områderne, Habitatområdet H49 samt fuglebeskyttelsesområdet F34 ligger ca. 3 kilometer væk.

Udpegningsgrundlaget i H49 er bl.a. bøgeskov på morbund, enekrat på heder, ret næringsfattige søer, brunvandede søer og vandhuller samt damflagermus og odder.

Region Midtjylland har vurderet, at projektet ikke kan påvirke nogle af Natura 2000-områderne negativt, og det er derfor besluttet, at der

¹ Jf. lovbekendtgørelse nr. 657 af 27. maj 2013 af lov om råstoffer (med senere ændringer), § 7, stk. 1 og § 8.

² Jf. Bekendtgørelse nr. 1184 af 6. november 2014 om vurdering af visse offentlige og private anlægs virkning på miljøet (VVM) i medfør af lov om planlægning

ikke skal foretages konsekvensvurdering for det ansøgte anlægs påvirkning af ovennævnte Natura 2000 områder³.

Indvindingen vurderes, ikke at kunne påvirke nærmeste § 3 område som er en mose. Dette sikres ved, at der er etableret overvågningsboringer. Der må ikke ske en grundvandssænkning på mere end 10 cm af hensyn til beskyttelsen af naturområderne. Region Midtjylland vurderer, at der på arealet, ikke er levested eller rasteområde for arter, der er omfattet af bilag IV i habitatdirektivet, som kan beskadiges. Vurderingen baserer sig på en undersøgelse af naturforholdene i Hjøllund og Bredlund fra 2012.

Ved den planlagte efterbehandling til naturformål vurderes den samlede påvirkning af naturbeskyttelsesinteresser at være positiv .

Fredning og beskyttelse af visse dyre - og plantearter

Af bekendtgørelsen om fredning af visse dyre - og plantearter m.v.⁴, fremgår det, at i perioden:

- 1. april – 31. august må digesvalere ikke ødelægges.

En række arter er desuden beskyttet jf. Habitatbekendtgørelsen. Disse "Bilag IV arter" er beskyttede overalt hvor de forekommer. Bestemmelsen beskytter de steder, hvor dyrene yngler og opholder sig for eksempelvis at overvintre. Det kan være hule træer, hvor flagermus opholder sig eller ynglevandhuller for padder. Aktiviteter, som kan forringe arternes ynglelokalitet eller levested, må ikke iværksættes.

Hvis der konstateres tilstedeværelse af bilag IV-arter kan det medføre, at gennemførelsen af en hidtil planlagt efterbehandling, ikke lovligt kan udføres uden særlige hensyn.

Afgørelser fra andre myndigheder

Vandforsyningsloven

Silkeborg Kommune giver tilladelse efter vandforsyningsloven⁵ til indvinding fra nyetableret graveområde af op til 200.000 m³ vand pr. år til den midlertidige grundvandssænkning, der kan være konsekvensen af den tilladte råstofindvindingsmængde under grundvandsspejlet.

Der skal etableres 2 pejleboringer på matr. nr. 2am. Pejleboringerne etableres ca. 1 år inden råstofindvindingen påbegyndes.

³ Bekendtgørelse nr. 408 af 1. maj 2007 om udpegning og administration af internationale naturbeskyttelsesområder samt beskyttelse af visse arter, § 7 og 8.

⁴ Bekendtgørelse nr. 330 af 19. marts 2013.

⁵ Jf. lovbekendtgørelse nr. 1139 af 30. september 2013 af lov om vandforsyning m.v., §§ 20 og 26

Tilladelsen gives på en række vilkår, se bilag 2.

Vilkår for indvindingen

Vilkår efter råstofloven

Før indvindingen påbegyndes

1. Der skal gives meddelelse til Region Midtjylland om indvindingens påbegyndelse.

2. Indvinder skal senest 4 uger før muldafrømning underrette Silkeborg Museum om datoen for arbejdets iværksættelse, med mindre andet er aftalt med museet.

3. Gravningen og efterbehandlingen skal foregå i overensstemmelse med en grave- og efterbehandlingsplan der er godkendt af Region Midtjylland.

Den overordnede plan for gravning og efterbehandling udarbejdes af ansøger.

Planen skal som minimum indeholde et kort med angivelse af placering af evt. volde, jorddepoter, startsted for indvindingen og eventuel opdeling i etaper.

4. Indvinderen har pligt til at udarbejde en revideret grave- og efterbehandlingsplan, hvis Region Midtjylland senere i indvindingsforløbet stiller krav herom, og forholdene i øvrigt kræver det.

5. Der skal stilles garanti på 500.000 kr. for opfyldelse af vilkårene om efterbehandling inden tilladelsen må udnyttes.

Sikkerhedsstillelsen skal være en ikke tidsbegrænset nominel økonomisk sikkerhed.

Garantibeløbet kan reguleres af Region Midtjylland såfremt forudsætningerne for beregningen ændres.

Driftstider

6. Indvindingen må kun være i drift:

- mandag til fredag kl. 07.00 – 18.00, lørdag kl. 7.00 til 14.00, dog ikke helligdage.

7. Udlevering og læsning af materialer, herunder kørsel indenfor virksomhedens område må kun foregå i tidsrummet:

- mandag til fredag kl. 06.00– 18.00, dog ikke helligdage

- lørdag kl. 07.00– 14.00, dog ikke helligdage.

Kørsel i råstofgraven

8. Udenfor driftstiden skal adgangsvejen til råstofgraven være afspærret med aflåst bom eller tilsvarende.

Støj

9. Udsendelse af ekstern støj fra grusgraven med tilhørende maskiner og faste og mobile anlæg skal begrænses. Støjniveauet (det energiækvivalente, korrigerede, A-vægtede lydtryksniveau, L_r) må ved beboelse i nedenstående tidsrum ikke overstige følgende værdier:

- mandag til fredag kl. 7.00 - 18.00 : 55 dB(A)
- mandag til fredag kl. 06.00 - 07.00 : 40 dB(A)
- lørdag kl. 07.00 - 14.00 : 45 dB(A)

10. I forbindelse med anlægs- og efterbehandlingsperioden accepteres der en periode på 4 uger, hvor der i tidsrummet 7.00-17.00 på hverdage accepteres et støjniveau på 60 dB(A). Arbejdet skal dog tilrettelægges således at støjgener minimeres mest muligt.

11. Virksomheden er forpligtet til at bekoste og lade udføre støjmålinger og støjregninger efter anmodning fra Region Midtjylland, som er tilsynsmyndighed i forhold til råstofloven. Beslutning om metode og hyppighed af målinger, der maksimalt kan kræves én gang om året, – medmindre forholdene i råstofgraven er ændrede - træffes af Region Midtjylland.

Ønskes stærkt støjende anlæg, såsom sorteranlæg og stenknusere, placeret nærmere end 300 meter fra beboelsesejendomme, skal der dog forudgående, eller umiddelbart i forlængelse af idriftsætning fremsendes støjmåling/støjregning der dokumenterer at støjgrænsen i vilkår 9 overholdes.

Støjmålinger/støjregninger skal udføres som angivet i Miljøstyrelsens vejledninger nr. 5/1984 (Ekstern støj fra virksomheder), nr. 5 1993 (Beregning af ekstern støj fra virksomheder) og nr. 6/1984 (Måling af ekstern støj fra virksomheder) og gennemføres under forhold, hvor virksomheden er i fuld drift.

Målingerne/beregningerne skal ud føres af et af Miljøstyrelsen akkrediteret firma.

12. Støjende anlæg kan om fornødent kræves støjdempet, således at ovennævnte grænseværdier kan overholdes.

13. Der skal etableres støjvolde mod ejendommen på matr. nr. 2am Godrum, Vrads, beliggende Adlersvej 1. Stationære støjende anlæg skal så vidt muligt placeres umiddelbart bag højere terræn, salgsbunker eller støjvolde, under hensyn til nærliggende beboelsesejendomme.

Støv

14. Virksomhedens drift må ikke give anledning til væsentlige ulemper i form af støv. Der skal træffes foranstaltninger til hindring af

støvdannelse fra interne transportveje, materialebunker og produktionsanlæg. Råstoffer og jorddepoter skal placeres under hensyn til nærliggende beboelsesejendomme.

Graveafstande og begrænsninger

15. Der må ikke graves nærmere naboskel end 3 meter, dog skal den nødvendige gravegrænse til skel, hvor der efterbehandles ved neddosning fastlægges i graveplanen.

16. Der må dog indvindes til over skel hvis der ligeledes bliver meddelt tilladelse til råstofindvinding på nabomatriklen. Tidspunktet og metode for indvinding til/over skel skal godkendes af Region Midtjylland.

17. Gravningen på matr. nr. 2am skal holdes mindst 10 meter fra den beskyttede mose som ligger syd for matriklen. For at beskytte naturtypen må der ikke ske en grundvandssænkning på mere end 10 cm. Niveauet for grundvandsspejlet fastsættes af Silkeborg Kommune og overvåges ved måling i monitoringsboringer placeret nord for mosen.

18. Der må ikke graves nærmere end 8 meter fra kørebanekant ved Adlersvej, og herfra i en hældning på 1:2.

19. Der må graves op til 5 meter under grundvandsspejl.

Arkæologi

20. Fremkommer der arkæologiske fund eller anlæg i forbindelse med råstofindvindingen, skal indvindingen i det berørte område omgående standses og anmeldelse foretages til Silkeborg Museum, info@silkeborgmuseum.dk.

Forebyggelse af jord- og grundvandsforurening

21. Mobile ADR-godkendte IBC-tanke og PUFO-godkendte entreprenørtanke kan midlertidigt placeres nær anvendt ikke-mobilt maskinel, dog under hensyn til, at der ikke må være risiko for påkørsel eller forurening af grundvand ved spild. Mobile tanke skal senest ved arbejdstids ophør placeres udenfor selve gravearealet.

22. Tankning af mobile anlæg og entreprenørtanke, samt reparation og parkering af kørende materiel skal foregå på befæstede arealer.

23. Alt materiel skal regelmæssigt inspiceres for olie- og kemikaliespild, og eventuelle utætheder skal øjeblikkeligt afhjælpes og repareres.

24. Dieselmotorer i anlæg skal være placeret over spildbakker, i container eller over et impermeabelt befæstet areal med en tæt

oliebestandig overflade, hvorfra der ikke kan ske spild af forurenende materialer til jord eller grundvand.

25. Der må ikke benyttes eller oplagres kemikalier i råstofgraven, f.eks. til at bekæmpe planter, eller lignende stoffer, som kan indebære risiko for forurening af jord og grundvand.

Affaldshåndtering

26. Indvinderen har ansvar for, at der ikke - hverken midlertidigt eller varigt - henlægges affald af nogen slags, samt for at eventuelt henkastet affald straks fjernes.

27. Olieaffald (spildolie, olieholdige klude mv.), og andet farligt affald skal opsamles, kildesorteres og i øvrigt håndteres i overensstemmelse med kommunens Regulativ for Erhvervsaffald.

Efterbehandling

28. Efterbehandlingen skal være afsluttet hurtigst muligt og senest 1 år efter indvindingens ophør.

29. Der skal efterbehandles til jordbrugsmæssige og rekreative formål i overensstemmelse med en efterbehandlingsplan godkendt af Region Midtjylland.

30. Ved efterbehandlingen skal afstanden fra graveområdets ydre grænse, typisk et skel, stendige eller anden afgrænsning, være mindst 2m.

31. Mod naboejendommene matrikel nr. 1c, 1r og 1s Godrum, Vrads, skal der udføres blivende periferiskråninger med en gennemsnitlig hældning på ikke mindre end 1:3.

32. Der må efterlades stejlere enkeltskrænter til konkrete naturformål.

33. Behandlingsanlæggene og dertil knyttede installationer, herunder eventuelle støbte fundamenter eller lignende, samt gravemaskiner, redskaber, bygninger og skure skal være fjernet senest ½ år efter indvindingens ophør.

34. Hvis der bliver indledt råstofudnyttelse på tilstødende ejendomme, kan der efter nærmere aftale af landskabelige hensyn foretages en bortgravning eller udjævning og planering af de berørte skel. Der skal i givet fald fastsættes nærmere herom i grave- og efterbehandlingsplanen.

35. Der må efter endt efterbehandling ikke anvendes gødning eller pesticider på arealet af hensyn til grundvandsbeskyttelsen.

Generelle bestemmelser

Gyldighed og tilbagekaldelse

Råstofindvinding må ikke påbegyndes før klagefristen er udløbet. Hvis der indkommer en klage får, ansøger besked og gravningen må ikke startes, før en endelig afgørelse er truffet, med mindre klagemyndigheden bestemmer andet.

Råstofforretningen bortfalder, hvis den ikke udnyttes inden 3 år efter, at den er meddelt, eller ikke har været udnyttet i 3 på hinanden følgende år, med mindre andet fremgår af tilladelsens vilkår.

Råstofforretningen kan tilbagekaldes af Region Midtjylland, i tilfælde af grov eller gentagen overtrædelse af vilkårene, som beskrevet i råstofflovens § 11.

Når afgørelsen er endelig, tinglyser Region Midtjylland på ejendommen en deklaration om efterbehandlingsvilkårene. Afgiften for tinglysningen er for tiden 1.660 kr. I henhold til § 10, stk. 6 i lov om råstoffer skal tinglysningsgebyret betales af ejendommens ejer, men opkræves hos ansøger. Afgiften vil blive opkrævet når tinglysningen er sket.

Sikkerhedsstillelsen frigives først, når den i grave- og efterbehandlingsplanen beskrevne efterbehandling er udført og godkendt af Region Midtjylland. Delvis frigivelse kan ske ved godkendelse af efterbehandlingen på delarealer.

Tilsyn og besigtigelse

Region Midtjylland fører tilsyn med indvindingen og foretager besigtigelse af arealet for blandt andet at påse, at tilladelsen og vilkårene overholdes. Tilsynet har uden retskendelse adgang til offentlige og private ejendomme for at foretage dette tilsyn, og politiet yder om nødvendigt bistand til at gennemføre dette. Ved eftersyn af erhvervsvirksomheder skal den ansvarlige indvinder give myndigheden de fornødne oplysninger, vejledning og hjælp, jf. råstofflovens § 32 og 32a.

Tilsynsmyndigheden skal foranledige et ulovligt forhold lovliggjort, medmindre forholdet har underordnet betydning. Region Midtjylland kan meddele påbud om, at et ulovligt forhold skal lovliggøres inden for en nærmere fastsat frist jf. råstofflovens § 33.

Det påhviler den til enhver tid værende ejer eller bruger af en ejendom eller indvindingsmateriel at berigtige et ulovligt forhold.

Region Midtjylland kan umiddelbart lade foretage hvad der er nødvendigt på ejerens og indvinderens bekostning, hvis et påbud om at lovliggøre et ulovligt forhold ikke efterkommes rettidigt, jf. råstoflovens § 33.

Tilsynsmyndigheden kan påbyde den ansvarlige for indvindingen, at foretage prøveudtagning, analyser og målinger af råstoffer, der indvindes, af stoffer der udsendes til omgivelserne, og af støj og rystelser m.m. jf. råstoflovens § 32a.

Underretning ved konkurs, overdragelse af rettighed mv.

I tilfælde af indvindingsvirksomhedens konkurs, betalingsstandsning m.v., er såvel ejendommens ejer, som den der driver indvindingsvirksomheden, forpligtet til straks at underrette tilsynsmyndigheden.

Ønsker man at overdrage indvindingstilladelsen til en anden, skal dette i god tid forinden anmeldes til Region Midtjylland, vedlagt en underskrevet erklæring af den nye indvinder, der fastslår at man er bekendt med alle tilladelser, vilkår, aftaler mv. og er indforstået med at man overtager alle forpligtelser.

Der skal desuden vedlægges underskrift fra ejendommens ejer, med dokumentation for at denne er indforstået med indvinder skiftet.

Der skal stilles sikkerhed fra den nye indvinder, og Region Midtjylland kan kræve en ny grave-/efterbehandlingsplan udarbejdet og indsendt til godkendelse.

Ændringer af vilkår

Region Midtjylland kan fastsætte yderligere vilkår, eller foretage ændringer af allerede stillede vilkår, hvis det på et senere tidspunkt måtte vise sig nødvendigt af hensyn til opfyldelsen af råstoflovens formålsbestemmelser.

Vilkår kan i øvrigt revideres for at forbedre tilladelsesindehaverens egenkontrol eller opnå et mere hensigtsmæssigt tilsyn.

Eventuelle nye vilkår, eller ændringer af eksisterende vilkår vil dog kun blive aktuelt, såfremt der er tale om ændrede forudsætninger i forhold til grundlaget for denne afgørelse.

Grundlag for tilladelsen

Ansøgningens indhold

- Ansøgningsskema modtaget af Region Midtjylland den 9.marts 2015.

- Ansøgningen angår ejendommene matrikel nr. 2am og 2cy Godrum, Vrads, Silkeborg Kommune som udgør totalt 10 ha.
- Det ansøgte indvindingsareal udgør 10 ha af ejendommene, og er vist ovenfor.
- Der søges om tilladelse til en forventet årlig produktion af 100.000 m³ sand grus og sten , heraf op til 50.000 m³ under grundvandsspejlet årligt.
- Der søges om tilladelse til gravningen i perioden fra 1. januar 2016 indtil 31. december 2025.
- Følgende typer maskiner og anlæg planlægges benyttet i forbindelse med indvindingen:
 1. Gummiged
 2. Gravemaskine
 3. Dumper
- Det oplyses, at der ikke vil foregå knusning i området.
- De forventede forbrug af drivmidler er angivet til 70.000 l pr. år. Der tankes fra anlæg, placeret i grusgraven på Hedevej 8.
- Ønskede tilladte driftstidspunkter er angivet til 7-18, mandag til fredag og 7-14 om lørdagen, dog for udlevering og læsning 6-18, mandag til fredag og 7- 14 om lørdagen.
- Forventet støjniveau angives til 55 dBA ved nærmeste bolig. Der planlægges støjdæmpende foranstaltninger i form af støjvolde.
- Det oplyses, at Hjøllund Vandværk har en boring ca. 300 meter NØ for indvindingsområdet
- Tingbogsattest af 17.februar 2015
- Det angives, at kørslen til indvindingsområdet sker med overkørsel til Adlersvej.
- Arealerne planlægges efterbehandlet til jordbrugsmæssige og rekreative formål.
- Forslag til grave- og efterbehandlingsplan,
- Kortbilag 1 i 1: 25.000
- Kortbilag 2 1: 4.000 VVM-anmeldelse af 7.marts 2015
- Arealet ligger i et udlagt graveområde, Lille Hjøllund, i Råstofplan 2012

Udtalelser

Silkeborg Museum

Silkeborg museum har i skrivelse af 16. marts udtalt:

"..har foretaget en arkivalisk gennemgang af de berørte arealer. Der er ikke på forhånd registreret fortidsminder på områderne. Der er desuden tale om en forholdsvis flad hedeslette og således ikke det mest oplagte sted for forhistorisk- eller middelalderbebyggelse, men der er trods alt registreret en del fortidsminder i området især mod syd og øst. Endvidere er der registreret en overpløjet gravhøj i det sydlige skel af de kommende råstofindvindingsområder. Museet anbefaler derfor, at der foretages en forundersøgelse inden grusgravningen går i gang, da det er muligt, at der på det berørte areal er skjulte fortidsminder, der vil kunne kræves undersøgt i

henhold til Museumslovens § 27. En sådan forundersøgelse er frivillig, men vil kunne sikre, at loven ikke overtrædes, og at en påbegyndt råstofindvinding ikke standses, med forsinkelse og fordyrelse til følge. Som minimum ønsker museet at blive kontaktet inden grusgravningen starter, så afmuldningen kan besigtiges, og vi kan få en snak med grusindvinderen om proceduren, hvis de støder på fortidsminder.”

Silkeborg Kommune

Silkeborg kommune bemærker i mail af den 20.april følgende:

Brændstof: Indretning af påfyldningsplads skal leve op til Silkeborg Kommunes ”regler for håndtering og opbevaring af olie og kemikalier 2.0”

Olietanke og rørføringer skal etableres i overensstemmelse med olietankbekendtgørelsen og anmeldes via Kommunens hjemmeside.

Vejforhold: Overkørslen til grusgraven skal etableres via Adlersvej og derfra ud til Hedevej. Adgangsvejen skal asfalteres 50 meter ind på arealet og det skal sikres at transport fra grusgraven kun kører mod nord til Kærshovedgårdvej.

Grundvand. Der skal udarbejdes en indvindingstilladelse.

Natur: Der ligger et beskyttet moseareal, som grænser op til matr.nr.2am Godrum, Vrads. Mosen er en næringsfattig og våd hedemose domineret af surbundsplanterne blåtop, smalbladet kæruld og tørvemosser. Moderat artsrig vegetation med 63 registrerede plantearter og mange typiske arter for hedemosen. Bl.a. blåtop, djævelsbid, kærdueurt, mangeblomstret frytle, hundehvene, smalbladet kæruld, tuekæruld, revling, hedelyng, næbstar, trådstar, tormentil, engviol og forskellige arter af tørvemosser. Der er en begyndende tilgroning med birketræer, men arealet har en god naturtilstand og en høj naturværdi.

Det skal sikres, at vandstanden ikke påvirkes i mosen og at hverken den eller andre beskyttede naturarealer påvirkes af gravearbejdet. Hvis naturarealerne vil blive påvirket skal der søges om dispensation til dette.

Partshøring

Udkast af afgørelsen er udsendt i partshøring til nedenstående naboer:

Ejerne af matr. nr. 1c Godrum, Vrads, Grete Matinussen og Jørgen Larsen, Hedevej 1, 7362 Hampen

Ejeren af matr.nr. 2oc Godrum, Vrads, Ole Finsen, Enghavevej 5, 7362 Hampen.

Der er ikke indkommet bemærkninger til afgørelsen.

Offentliggørelse og klagevejledning

Regionens afgørelse kan efter Råstoflovens § 13, stk.1, påklages til Natur – og Miljøklagenævnet. Klageberettiget er adressaten for afgørelsen, offentlige myndigheder, landsdækkende samt lokale foreninger og organisationer med væsentlig interesse i afgørelsen, og enhver der i øvrigt har en væsentlig individuel interesse i afgørelsen.

Klagefristen for ovennævnte lov er 4 uger og regnes fra annonceringsdatoen på Region Midtjyllands hjemmeside, som er den **9. december 2015**.

En eventuel klage skal indbringes til Natur- og Miljøklagenævnet.

Klage kan kun indgives via Klageportalen, som er en digital selvbetjeningsløsning. Adgang til klageportalen findes som et link på forsiden af www.nmkn.dk. Borgere, virksomheder og organisationer tilgår Klageportalen via www.borger.dk eller www.virk.dk.

Klagen sendes gennem Klageportalen til den myndighed, der har truffet afgørelsen. En klage er indgivet, når den er tilgængelig for myndigheden i Klageportalen. Når du klager, skal du betale et gebyr på 500 kr. Du betaler gebyret med betalingskort i Klageportalen. Klagen bliver først sendt videre, når gebyret er betalt, og du har endelig godkendt din klage.

Vejledning om gebyrordningen findes på klagenævnets hjemmeside www.nmkn.dk.

Natur- og Miljøklagenævnet skal som udgangspunkt afvise en klage, der kommer uden om Klageportalen, hvis der ikke er særlige grunde til det. Hvis du ønsker at blive fritaget for at bruge Klageportalen, skal du sende en begrundet anmodning til den myndighed, der har truffet afgørelse i sagen. Myndigheden videresender herefter anmodningen til Natur- og Miljøklagenævnet, som træffer afgørelse om, hvorvidt din anmodning kan imødekommes.

Klagen skal være modtaget senest den **6. januar 2016** inden for ekspeditionstiden. Ansøger vil straks få besked, hvis der indkommer klager.

Gebyret tilbagebetales, hvis klager får helt eller delvis medhold i klagen. Klage i henhold til Råstofloven og Planloven har opsættende virkning med mindre klagemyndigheden bestemmer andet, og tilladelsen må ikke udnyttes, før klagefristen er udløbet.

Hvis afgørelsen ønskes indbragt for domstolene, skal dette ske inden 6 måneder efter, at afgørelsen er meddelt, jf. Råstoflovens § 43, stk. 1.

Der henvises i øvrigt til den generelle klagevejledning.

Råstofafgørelsen i henhold til planloven (VVM)

Afgørelsen kan påklages til Natur- og Miljøklagenævnet inden 4 uger fra den dag afgørelsen er offentligt bekendtgjort eller meddelt. Klagen stiles til Natur- og Miljøklagenævnet men indsendes til Region Midtjylland via Klageportalen, som videresender klagen til Natur- og Miljøklagenævnet⁶.

Rettidig klage efter denne lov har ikke opsættende virkning for tilladelsen, medmindre Natur- og Miljøklagenævnet bestemmer andet. Der henvises i øvrigt til den generelle klagevejledning.

Klageberettigede

- Miljøministeren
- Enhver med retlig interesse i sagens udfald, herunder et nationalparkfond oprettet efter lov om nationalparker.
- Landsdækkende foreninger og organisationer, der som hovedformål har beskyttelse af natur og miljø eller varetagelsen af væsentlige brugerinteresser inden for arealanvendelsen, på betingelse af
 - at foreningen eller organisationen har vedtægter eller love, som dokumenterer dens formål, og
 - at foreningen eller organisationen repræsenterer mindst 100 medlemmer.

Råstofafgørelsen i henhold til Natura 2000 og habitatdirektivet

Myndighedens vurdering af, at det ansøgte projekt ikke påvirker Natura 2000 områder og at der derfor ikke skal udføres en konsekvensvurdering, kan påklages til Natur- og Miljøklagenævnet inden 4 uger fra den dag denne afgørelse er offentligt bekendtgjort eller meddelt.

Klagen stiles til Natur- og Miljøklagenævnet, men indsendes til myndigheden via Klageportalen, som videresender klagen til Natur- og Miljøklagenævnet med de bemærkninger klagen giver anledning til, jf. råstoflovens regler om klageadgang.

Vurderingen af at der ikke skal udføres en konsekvensvurdering, skal påklages efter en konkret lov. Hvis Region Midtjylland f.eks. træffer afgørelse efter Råstofloven og vurderer, at tilladelsen ikke kan påvirke et Natura 2000 område, og at der derfor ikke skal ske konsekvensvurdering, kan den afgørelse påklages efter Råstofloven. Klagereglerne skal altså findes i den lov, der træffes afgørelse efter.

⁶ Jf. bekendtgørelse nr. 587 af 27. maj 2013 af lov om planlægning, kapitel 14, med senere ændringer.

Venlig hilsen

Leif Pedersen

Leif Pedersen

Orientering

Kopi af afgørelsen samt bilag er i dag sendt til

- Naturstyrelsen, nst@nst.dk
- Silkeborg museum, info@silkeborgmuseum.dk
- Silkeborg kommune, natur@silkeborg.dk
- Danmarks naturfredningsforening lokalafdeling, dnsilkeborg-sager@dn.dk
- Danmarks Naturfredningsforening, dn@dn.dk
- Friluftsrådet, ajj-7600@webspeed.dk
- Grete Martinussen og Jørgen Larsen, Hedevej 1, 7362 Hampen
- Ole Finsen, Enghavevej 5, 7362 Hampen
- Eigil Topp, Adlersvej 1, 7362 Hampen
- Tommi Poulsen, Adlersvej 12, 7362 Hampen

Bilag

1. VVM-Screening
2. Silkeborg kommunes afgørelse efter Vandforsyningsloven
3. Kortbilag