

JJ Grus A/S

Jellingvej 19

9230 Svenstrup J

Tilladelse til råstofindvinding på del af matr.nr. 13c og 14b Iler By, Grønbæk i Silkeborg Kommune gældende i perioden 4. februar 2020 til 3. februar 2030.

Dato 03-02-2020

Sagsbehandler Arene Nordentoft

Raastoffer@ru.rm.dk

Tel. +45 7841 1938

Sagsnr. 1-50-71-6-19

Side 1

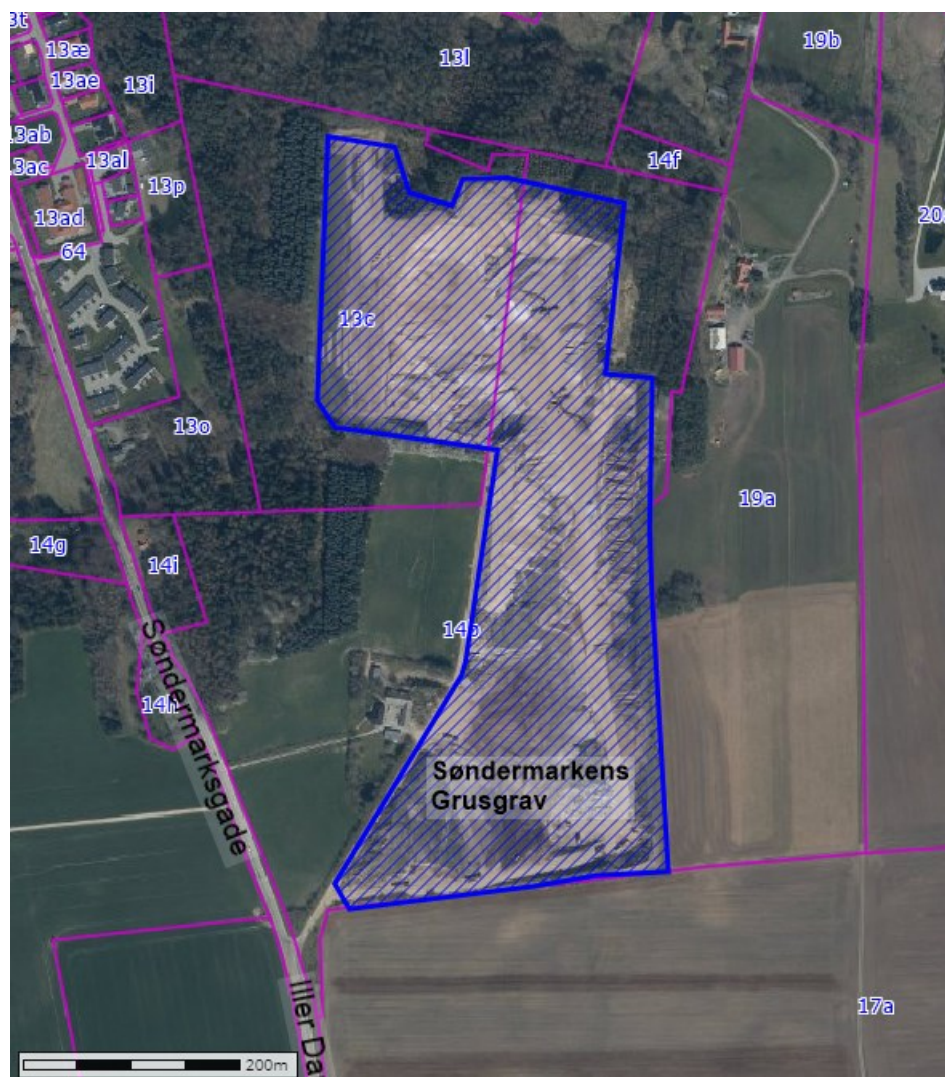

Oversigtskort Søndermarkens Grusgrav.

Indvindingsområdet som er omfattet af nærværende tilladelse, er angivet med blå skravering.

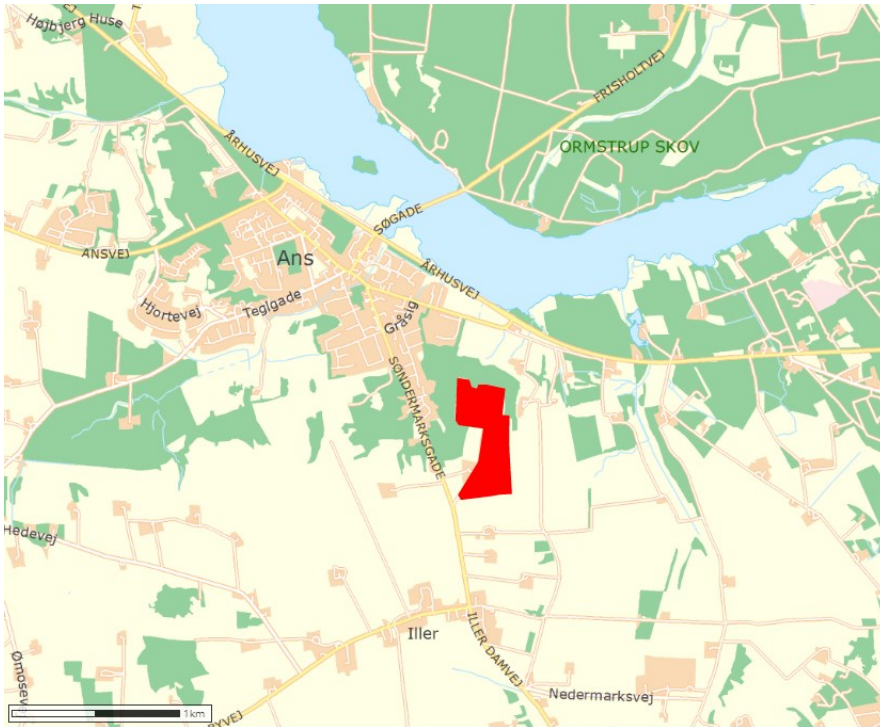

Oversigtskort med indvindingsområdet angivet med rødt.

| Ansøger: | Indvinder: | Ejer: |
|--|--|---|
| JJ Grus A/S Jellingvej 19 9230 Svenstrup J | JJ Grus A/S Jellingvej 19 9230 Svenstrup J | Hans Eigil Hugaard Søndermarksgade 43 8643 Ans By |
| CVR-nr.: 87916111 | CVR-nr.: 87916111 | |

Indholdsfortegnelse

| | |
|--|-----------|
| A. Afgørelse fra Region Midtjylland | 4 |
| A.1. Råstofloven | 4 |
| A.2. Miljøvurderingsloven | 4 |
| A.3. Natura 2000 og habitatbekendtgørelsen..... | 4 |
| B. Vilkår for indvindingen | 6 |
| B.1. Vilkår efter råstofloven | 6 |
| C. Generelle bestemmelser | 11 |
| C.1. Råstofindvinding | 11 |
| C.2. Gyldighed og tilbagekaldelse | 11 |
| C.3. Tinglysning og sikkerhedsstillelse | 11 |
| C.4. Tilsyn og besigtigelse | 11 |
| C.5. Indberetning af indvunden mængde | 12 |
| C.6. Underretning ved konkurs, overdragelse af rettighed mv. | 12 |
| C.7. Råstofafgift | 13 |
| C.8. Ændring af vilkår | 13 |
| C.9. Arkæologi | 13 |
| C.10. Dræn | 14 |
| C.11. Fredning og beskyttelse af visse dyre- og plantearter | 14 |
| C.12. Beskyttelse af søer og vandhuller | 14 |
| C.13. Forsyningsledninger..... | 15 |
| C.14. Bygninger og mandskabsvogne..... | 15 |
| D. Grundlag for tilladelsen | 16 |
| D.1. Ansøgningens indhold..... | 16 |
| D.2. Udtalelser og høringssvar | 17 |
| E. Region Midtjyllands bemærkninger | 19 |
| E.1. Planforhold | 19 |
| E.2. Miljømæssige forhold | 20 |
| E.3. Graveafstande og skråninger | 22 |
| E.4. Vejforhold | 23 |
| E.5. Grave- og efterbehandlingsplan samt sikkerhedsstillelse | 23 |
| E.6. Konklusion | 24 |
| F. Offentliggørelse og klagevejledning | 25 |
| F.1. Råstofafgørelsen | 26 |
| F.2. Screeningsafgørelsen iht. miljøvurderingsloven | 26 |
| F.3. Afgørelsen iht. Natura 2000 og habitatbekendtgørelsen..... | 27 |
| G. Orientering..... | 28 |
| H. Bilag..... | 28 |

Tilladelse til råstofindvinding i perioden indtil 3. februar 2030

A. Afgørelse fra Region Midtjylland

A.1. Råstofloven¹

På baggrund af det foreliggende materiale, og med hjemmel i råstoflovens § 7, stk. 1 og § 8, giver Region Midtjylland hermed tilladelse til årlig indvinding af 250.000 m³ sand, grus og sten på de 14,6 ha, der er angivet på vedlagte kortrids bilag A.

Tilladelsen gives på vilkår i medfør af råstoflovens § 10, som beskrevet under afsnit C.1.

A.2. Miljøvurderingsloven²

Råstofindvinding på arealer under 25 ha er opført på miljøvurderingslovens bilag 2, punkt 2a, og er derfor underlagt lovens bestemmelser om screening af projektets virkning på miljøet.

Med henvisning til miljøvurderingslovens § 21 har Region Midtjylland udført en screening under hensyntagen til kriterierne i bekendtgørelsens bilag 6. Ved screeningen er projektets karakteristika, projektets placering, samt karakteren af den potentielle indvirkning på miljøet blevet vurderet.

På baggrund af screeningen vurderer Region Midtjylland, at projektet ikke vil påvirke miljøet væsentligt og derfor ikke er underlagt krav om udarbejdelse af en miljøkonsekvensrapport. Screeningsafgørelsen er vedlagt som bilag B.

A.3. Natura 2000 og habitatbekendtgørelsen³

Før der gives tilladelse efter råstoflovens § 7, skal der ifølge habitatbekendtgørelsens § 6 foretages en vurdering af om det ansøgte, i sig selv eller i forbindelse med andre planer og projekter, kan påvirke et Natura 2000-område væsentligt. I så fald skal der foretages en nærmere konsekvensvurdering af projektets virkninger på Natura 2000-området under hensyn til bevaringsmålsætningen for det pågældende område. Viser vurderingen, at projektet vil skade det internationale naturbeskyttelsesområde, kan der ikke meddeles tilladelse til det ansøgte. Der kan endvidere ikke gives tilladelse efter råstoflovens § 7, hvis det ansøgte kan beskadige eller ødelægge yngle-, opholds- og

¹ LBK nr. 124 af 26/01/2017 Bekendtgørelse af lov om råstoffer.

² LBK nr. 1225 af 25/10/2018 Bekendtgørelse af lov om miljøvurdering af planer og programmer og af konkrete projekter (VVM).

³ BEK nr. 1595 af 06/12/2018 Bekendtgørelse om udpegning og administration af internationale naturbeskyttelsesområder samt beskyttelse af visse arter.

fødesøgningsområder for arter opført på habitatdirektivets bilag IV (bilag IV-arter) eller arter omfattet af fuglebeskyttelsesdirektivet i deres naturlige udbredelsesområde, jf. habitatbekendtgørelsens § 10.

Region Midtjylland vurderer, at projektet ikke vil medføre direkte eller indirekte påvirkninger af Natura 2000-områder eller af levevilkårene for beskyttede dyre- og plantearter, og finder derfor, at der ikke skal foretages en nærmere konsekvensvurdering for indvindingens virkning på Natura 2000-områderne, jf. habitatbekendtgørelsens § 6, stk. 2. Vurderingen er baseret på forholdene beskrevet i afsnittet "Region Midtjyllands bemærkninger".

B. Vilkår for indvindingen

B.1. Vilkår efter råstofloven

Før indvindingen påbegyndes

1. Der skal stilles en garanti for opfyldelse af vilkårene om efterbehandling inden tilladelsen må benyttes.
2. Der skal gives meddelelse til Region Midtjylland om indvindingens påbegyndelse.
3. Der skal foreligge en grave-og efterbehandlingsplan, som er godkendt af Region Midtjylland. Gravningen og efterbehandlingen skal foregå i overensstemmelse med denne plan.
4. Gravegrænsen skal afsættes i marken efter nærmere aftale med Region Midtjylland. Afmærkningen skal være tydelig og må ikke fjernes eller dækkes med jord.

Godkendt materiel

5. Regionen har godkendt anvendelse af følgende materiel:
 - 3 stk. læssemaskiner
 - 1 stk. gravemaskine
 - 1 stk. dozer
 - 2 stk. tørsorteringsanlæg
 - 1 stk. knuseanlæg maksimalt 4 uger pr. år
 - 1 stk. mobil 1.500 l 2 kammer olietank
 - 1 stk. stationær 5.900 l olietank i container

Anvendelse af yderligere materiel i råstofgraven, herunder tanke, kan kun ske efter godkendelse fra Region Midtjylland.

Driftstider

6. Gravemaskiner, transportanlæg og oparbejdningsanlæg, knuseanlæg undtaget, må være i drift:

| | |
|-------------------|-----------------|
| mandag til fredag | kl. 07.00–17.00 |
| lørdag | kl. 07.00–14.00 |

Der må ikke være drift i råstofgraven på søn- og helligdage.

7. Udlevering og læsning af materialer, herunder kørsel indenfor virksomhedens område, må foregå i tidsrummet:

| | |
|-------------------|-----------------|
| mandag til fredag | kl. 06.00–17.00 |
| lørdag | kl. 07.00–14.00 |

Der må ikke læsses eller udleveres materialer i råstofgraven på søn- og helligdage.

8. Knuseanlæg må maksimalt være i drift 4 gange om året i en sammenhængende periode på højst 5 hverdage i tidsrummet:

mandag til torsdag kl. 07.00–17.00

fredag kl. 07.00–15.00

Knuseanlæg må ikke være i drift lørdage samt søn- og helligdage.

Kørsel i råstofgraven

9. Til og frakørsel til/fra grusgraven skal ske ad den eksisterende private vej på matr.nr. 14b, Iller By, Grønbæk, ved Søndermarksgade 43. Udkørsel fra graveområdet må kun ske mod syd ad Iller Damvej, hvilket skal være tydeligt skiltet ved udkørslen fra råstofgraven.

10. Udenfor driftstiden skal adgangsvejen til råstofgraven være afspærret med aflåst bom eller tilsvarende.

Støj

11. Udsendelse af ekstern støj fra grusgraven med tilhørende maskiner og faste og mobile anlæg skal begrænses. Støjniveauet (det energiækvivalente, korrigerede, A-vægtede lydtryksniveau, Lr) må ved beboelse i nedenstående tidsrum ikke overstige følgende værdier:

Boliger i landzone:

mandag til fredag kl. 07.00–18.00: 55 dB(A)

mandag til fredag kl. 06.00–07.00: 40 dB(A)

lørdag kl. 07.00–14.00: 45 dB(A)

Boliger i byzone (Ans By):

mandag til fredag kl. 07.00–18.00: 45 dB(A)

mandag til fredag kl. 06.00–07.00: 35 dB(A)

lørdag kl. 07.00–14.00: 45 dB(A)

12. I forbindelse med anlægs- og efterbehandlingsperioden accepteres der i tidsrummet 7.00-17.00 på hverdage et støjniveau på 60 dB(A). Arbejdet skal dog tilrettelægges således, at støjgener minimeres mest muligt.

13. Virksomheden er forpligtet til at bekoste og lade udføre støjmålinger og støjberegninger efter anmodning fra Region Midtjylland. Støjmålinger og støjberegninger kan maksimalt kræves én gang om året, medmindre forholdene i råstofgraven er ændrede. Målemetode og beregningsmodel fastlægges af Region Midtjylland.

14. Støjende anlæg skal om fornødent støj dæmpes således, at ovennævnte grænseværdier kan overholdes.

15. Der skal etableres støjvold langs den vestlige afgrænsning af råstofgraven på matr.nr. 13c Iller By, Grønbæk. Således støjen fra råstofgraven dæmpes mod beboelsesområderne i Ans.

Støv

16. Driften må ikke give anledning til væsentlige støvgener uden for virksomheden herunder støv, grus og jord på offentlige veje.

17. Der skal træffes de nødvendige foranstaltninger til hindring af støvdannelse, herunder hindring af grus og jord på offentlige veje, fra interne transportveje, materialebunker og produktionsanlæg.

18. Interne veje skal være asfalteret minimum 250 m fra overkørslen til Søndermarksgade.

19. Asfalterede interne køreveje skal fejes dagligt og i øvrigt efter behov.

20. På interne køreveje skal hastigheden holdes under 20 km/t, hvilket skal fremgå tydeligt ved skiltning.

21. Råstoffer og jorddepoter skal placeres under hensyn til nærliggende beboelsejendomme.

22. Interne køreveje og materialebunker skal vandes i tørre perioder for at dæmpe støvgener.

Graveafstande og begrænsninger

23. Der må ikke inddrages areal, herunder afrømmes muld, nærmere naboskel end 5 meter, med mindre der foreligger en af regionen godkendt aftale om skelgennemgravning.

24. Der må ikke graves, så der opstår risiko for skred udenfor gravegrænsen.

25. Der må indvindes over skel, hvis der ligeledes bliver meddelt tilladelse til råstofindvinding på nabomatriklen. Tidspunktet og metode for indvinding over skel skal godkendes af Region Midtjylland.

26. Gravningen skal holdes mindst 25 meter fra grundmurede bygninger, gylletanke eller lignende bygningsanlæg. Herfra må der ikke graves stejlere end anlæg 1:2.

27. Tilstanden må ikke ændres nærmere end 5 meter fra digefod af det beskyttede dige langs skel mod øst.

28. Der må ikke graves under grundvandsspejl.

29. Der må ikke etableres tilløb eller afløb fra råstofgraven eller afledes spildevand og pladsvand uden særskilt tilladelse.

Bevaring af geologiske profiler

30. Blotlægges særligt værdifulde geologiske profiler i grusgravens periferi, kan Region Midtjylland i forbindelse med efterbehandlingen forlange disse profiler bevaret af undervisningsmæssige og videnskabelige grunde.

Forebyggelse af jord- og grundvandsforurening

31. Olie- eller kemikaliespild skal straks opsamles/bortgraves og håndteres som forurennet jord.

32. Der må ikke benyttes eller oplagres kemikalier i råstofgraven, f.eks. sprøjtemidler eller lignende stoffer, som kan indebære risiko for forurening af jord og grundvand.

33. Der må ikke etableres underjordiske olietanke indenfor indvindingsområdet.

34. Entreprenørtanke kan benyttes indenfor indvindingsområdet, hvor der ikke er risiko for påkørsel eller forurening af grundvand ved spild. Entreprenørtanke skal senest ved arbejdstids ophør placeres uden for råstofgraven. Tankene skal være godkendt efter gældende regler.

35. Brændstoftanke med tilhørende slanger og studs samt øvrige olie- og kemikaliebeholdere skal anbringes i aflåselige, lukkede containere, eller i bygninger med fast bund. Tanke og beholdere skal være forsynet med en indbygget sump, som skal kunne rumme 100 % af beholdernes volumen. Alternativt skal der etableres godkendt afløb.

36. Tankning af maskiner og øvrige anlæg samt reparation af materiel i råstofgraven skal foregå ved brug af spildmætter eller anden sikring mod spild på jorden.

37. Køretøjer og andre maskiner skal holdes i god stand, så der ikke forekommer oliedryp/-spild.

Affaldshåndtering

38. Indvinderen har ansvar for, at der ikke henlægges affald af nogen slags, hverken midlertidigt eller varigt.

Andre aktiviteter

39. Maskiner og andre driftsanlæg, som ikke længere finder anvendelse i råstofindvindingen, skal senest 1 år efter ophørt anvendelse bortskaffes fra råstofgraven.

40. Råstofgraven må ikke benyttes til lager, bearbejdning eller salgssted for andet end de i denne råstofgrav indvundne materialer. Tilførsel af råstoffer fra andre råstofgrave kan kun ske efter godkendelse fra Region Midtjylland.

41. Tilførsel af jord til råstofgraven, både imens indvindingen er i gang og når indvindingen er afsluttet, skal ske jf. dispensation fra jordforureningslovens⁴ § 52 meddelt af Region Midtjylland den 4. februar 2020.

Efterbehandling

42. Efterbehandlingen skal foregå løbende. Efterbehandlingsarbejderne skal påbegyndes så tidligt, som det under hensyn til virksomhedens drift er praktisk muligt, og skal være afsluttet inden tilladelsen udløber. Skulle indvindingen være afsluttet inden tilladelsens udløb, skal efterbehandling være udført senest 1 år efter endt gravning.

43. Der skal efterbehandles til landbrugs- og skovbrugsformål i overensstemmelse med en efterbehandlingsplan godkendt af Region Midtjylland.

44. Ved efterbehandlingen skal afstanden til indvindingsområdets ydre grænse være mindst 3 m.

45. Skråninger skal efterbehandles med anlæg jf. den til enhver tid godkendte grave- og efterbehandlingsplan.

46. Behandlingsanlæggene og dertil knyttede installationer, herunder eventuelle støbte fundamenter eller lignende, samt gravemaskiner, redskaber, bygninger og skure skal være fjernet senest 1 år efter indvindingens ophør.

⁴ LBK nr. 282 af 27/03/2017 Bekendtgørelse af lov om forurennet jord

C. Generelle bestemmelser

C.1. Råstofindvinding

Inden for det indvindingsområde, som tilladelsen omfatter, kan der indvindes andre råstoffer eller større mængder end angivet i tilladelsen, såfremt der sker anmeldelse til Region Midtjylland inden 4 uger efter, at den pågældende indvinding er påbegyndt, jf. råstoflovens § 9, stk. 2. Region Midtjylland kan, inden 4 uger efter at anmeldelsen er modtaget, forbyde videre indvinding, der strider mod den meddelte tilladelse eller stille særlige vilkår for indvindingen.

C.2. Gyldighed og tilbagekaldelse

Råstofindvindingen må ikke påbegyndes før klagefristen er udløbet. Hvis der indkommer en klage, får ansøgeren besked, og gravningen må ikke startes før en endelig afgørelse er truffet, med mindre klagemyndigheden bestemmer andet.

Råstoffor tilladelsen bortfalder, hvis den ikke udnyttes inden 3 år efter, at den er meddelt, eller ikke har været udnyttet i 3 på hinanden følgende år, med mindre andet fremgår af tilladelsens vilkår.

Råstoffor tilladelsen kan tilbagekaldes af Region Midtjylland i tilfælde af grov eller gentagen overtrædelse af vilkårene, som beskrevet i råstoflovens § 11.

C.3. Tinglysning og sikkerhedsstillelse

Når afgørelsen er endelig, tinglyser Region Midtjylland på ejendommen en deklaration om efterbehandlingsvilkårene.

Afgiften for tinglysningen er for tiden 1.650 kr. I henhold til § 10, stk. 6 i lov om råstoffer skal tinglysningsgebyret betales af ejendommens ejer, men opkræves hos ansøger. Afgiften vil blive opkrævet, når tinglysningen er sket.

Der skal stilles en garanti for opfyldelse af vilkårene om efterbehandling. Sikkerhedsstillelsen skal være en ikke tidsbegrænset, nominel økonomisk sikkerhed. Sikkerhedsstillelsen frigives først, når den i efterbehandlingsplanen beskrevne efterbehandling er udført og godkendt af Region Midtjylland. Delvis frigivelse kan ske ved godkendelse af efterbehandlingen på delarealer.

C.4. Tilsyn og besigtigelse

Region Midtjylland fører tilsyn med indvindingen og foretager besigtigelse af arealet for blandt andet at påse, at tilladelsen og vilkårene overholdes. Tilsynsmyndigheden har uden retskendelse adgang til offentlige og private ejendomme for at foretage dette tilsyn, og politiet yder om nødvendigt bistand til at gennemføre dette. Ved eftersyn

af erhvervsvirksomheder skal den ansvarlige indvinder give myndigheden de fornødne oplysninger, vejledning og hjælp, jf. råstoflovens § 32 og 32a.

Tilsynsmyndigheden skal foranledige et ulovligt forhold lovliggjort, medmindre forholdet har underordnet betydning. Region Midtjylland kan meddele påbud om, at et ulovligt forhold skal lovliggøres inden for en nærmere fastsat frist jf. råstoflovens § 33.

Det påhviler den til enhver tid værende ejer eller bruger af en ejendom eller indvindingsmateriel at berigtige et ulovligt forhold.

Region Midtjylland kan umiddelbart lade foretage, hvad der er nødvendigt på ejerens og indvinderens bekostning, hvis et påbud om at lovliggøre et ulovligt forhold ikke efterkommes rettidigt, jf. råstoflovens § 33.

Tilsynsmyndigheden kan påbyde den ansvarlige for indvindingen at foretage prøveudtagning, analyser og målinger af råstoffer, der indvindes, af stoffer der udsendes til omgivelserne og af støj og rystelser m.m. jf. råstoflovens § 32a.

C.5. Indberetning af indvunden mængde

Der skal hvert år gives oplysninger til Region Midtjylland om arten og mængden af de råstoffer, der indvindes i hver råstofgrav, samt om anvendelsen heraf. Indberetningen skal ske via den digitale løsning der henvises til af regionen. Region Midtjylland videresender indberetningen til Danmarks Statistik.

C.6. Underretning ved konkurs, overdragelse af rettighed mv.

I tilfælde af indvindingsvirksomhedens konkurs, betalingsstandsning m.v., er såvel ejendommens ejer som den, der driver indvindingsvirksomheden, forpligtet til straks at underrette tilsynsmyndigheden.

Ønsker man at overdrage indvindingstilladelsen til en anden, skal dette i god tid forinden anmeldes til Region Midtjylland, vedlagt en underskrevet erklæring af den nye indvinder, der fastslår at man er bekendt med alle tilladelser, vilkår, aftaler mv. og er indforstået med at man overtager alle forpligtigelser. Der skal desuden vedlægges underskrift fra ejendommens ejer, med dokumentation for at denne er indforstået med indvinder-skiftet. Der skal stilles sikkerhed fra den nye indvinder, og Region Midtjylland kan kræve en ny grave-/efterbehandlingsplan udarbejdet og indsendt til godkendelse.

C.7. Råstofafgift

Råstofindvinderen er forpligtet til at betale råstofafgift.

Det skal bemærkes, at erhvervsmæssig indvinding af råstoffer skal registreres ved SKAT, myndighed@skat.dk.

Region Midtjylland giver meddelelse til SKAT ved at sende en kopi af tilladelsen.

C.8. Ændring af vilkår

Region Midtjylland kan fastsætte yderligere vilkår eller foretage ændringer af allerede stillede vilkår, hvis det på et senere tidspunkt måtte vise sig nødvendigt af hensyn til opfyldelsen af råstoflovens formålsbestemmelser.

Vilkår kan i øvrigt revideres for at forbedre tilladelsesindehaverens egenkontrol eller opnå et mere hensigtsmæssigt tilsyn.

Eventuelle nye vilkår eller ændringer af eksisterende vilkår vil dog kun blive aktuelt, såfremt der er tale om ændrede forudsætninger i forhold til grundlaget for denne afgørelse.

C.9. Arkæologi

Hvis der under råstofindvindingen fremkommer fortidsminder, skal indvindingen i det berørte område omgående standses og anmeldelse foretages til Museum Silkeborg (info@museumsilkeborg.dk), jf. museumslovens § 29.

Bygherre/entreprenør har altid mulighed for at indhente det arkæologisk ansvarlige museums udtalelse forud for jordarbejder, jf. museumslovens § 25. Herved gives de bedste muligheder for at undgå standsning af anlægsarbejdet og udgifter til arkæologisk undersøgelse jf. museumslovens § 27.

Hvis museet i sin udtalelse skønner, at der på arealet ikke findes væsentlige arkæologiske bevaringsinteresser, så vil evt. udgifter til nødvendig arkæologisk undersøgelse kunne betales af Kulturministeren jf. museumslovens § 27.

En udtalelse fritager ikke bygherre/entreprenør fra forpligtelsen til at standse anlægsarbejdet og underrette museet, hvis arkæologiske levn påtræffes, men fritager ham/hende for udgifterne til en undersøgelse.

C.10. Dræn

Jf. vandløbslovens⁵ bestemmelser må ingen afbryde eller ændre nogen former for vandløb eller dræn uden vandløbsmyndighedens tilladelse. Funktionen af områdets drænsystemer skal således opretholdes under råstofgravningen, og eventuelle ændringer i drænsystemer skal ske efter aftale med kommunen, som er vandløbsmyndighed.

C.11. Fredning og beskyttelse af visse dyre- og plantearter

Af artsfredningsbekendtgørelsens⁶ § 6 fremgår det, at:

- Kolonirugende fugles redetræer ikke må fældes i perioden 1. februar-31. juli.
- Rovfugles og uglers redetræer ikke må fældes i perioden 1. februar-31. august (se dog nedenfor).
- Ørnes, sort storks og rød glentes redetræer ikke må fældes.
- Hule træer og træer med spættehuller ikke må fældes i perioden 1. november-31. august.
- Digesvalereeder ikke må ødelægges i perioden 1. april-31. august.

En række arter er desuden beskyttet jf. habitatbekendtgørelsens bilag IV. Disse bilag IV-arter er beskyttede overalt, hvor de forekommer. Dette kan betyde, at gennemførelsen af en hidtil planlagt efterbehandling ikke kan udføres uden særlige hensyn.

Følgende arter kan eksempelvis tænkes at forekomme i forbindelse med råstofgrave: spidssnudet frø, stor vandsalamander, markfirben, strandtudse og arter af flagermus.

Miljøstyrelsen er myndighed for beskyttelse af bilag IV-arter.

C.12. Beskyttelse af søer og vandhuller

Jf. naturbeskyttelseslovens § 3 må der ikke foretages ændring i tilstanden af efterbehandlede søer og vandhuller, hvis areal er over 100 m² og uden afløb, uden dispensation fra kommunen.

Der må således ikke:

- udsættes fisk, krebs eller bløddyr,
- fodres i og ved søen indenfor en afstand af mindst 25 meter,
- etableres tilløb eller afløb.

⁵ LBK nr. 127 af 26/01/2017 Bekendtgørelse af lov om vandløb

⁶ BEK nr. 1466 af 06/12/2018 Bekendtgørelse om fredning af visse dyre- og plantearter og pleje af tilskadekommet vildt

C.13. Forsyningsledninger

Region Midtjylland har foretaget en forespørgsel i LER.dk, om der er interessenter på det ansøgte indvindingsområde.

Gravearbejde nær og under forsyningsledninger skal følge gældende forskrifter og vejledninger, herunder "bekendtgørelse om sikkerhed for udførelse af ikke-elektrisk arbejde i nærheden af elektriske anlæg"⁷, "Pas på gasledningerne. Tekniske forskrifter for arbejder i nærheden af gasledninger" udgivet af de danske naturgasselskaber og HOFOR", "Pas på ledningerne og livet" udgivet af Sikkerhedsstyrelsen m.fl." samt øvrige generelle anvisninger fra ledningsejere.

Respektafstand til hhv. højspændingskabel, højspændingsmaster og naturgasledning skal være afgrænset tydeligt og holdbart, fx med pæle i en betonring. Region Midtjylland skal have modtaget kopi af arbejdsinstruks fra ledningsejere vedrørende gravning i nærheden af højspændingskabler, højspændingsmaster og naturgasledning, indeholdende bl.a. aftalte gravegrænser og hældning på skrånninger. Arbejdsinstruksen skal være underskrevet af indvinder.

Regionens søgning i LER fritager ikke indvinder for at ansvar i forbindelse med ledningsejeres interesser.

C.14. Bygninger og mandskabsvogne

Hvis der ønskes opsat mandskabsvogne, administrationsbygninger eller lignende i råstofgraven, skal der søges særskilt om byggetilladelse/landzonetilladelse til dette. Dette gælder også for midlertidigt opsatte skurvogne, brovægte eller lignende. Der henvises til Bygningsreglementet. Ansøgning skal indsendes til kommunen.

⁷ Bek nr. 1112 18/08/2016 bekendtgørelse om sikkerhed for udførelse af ikke-elektrisk arbejde i nærheden af elektriske anlæg.

D. Grundlag for tilladelsen

D.1. Ansøgningens indhold

- Ansøgningsskema modtaget af Region Midtjylland den 24. januar 2019 samt supplerende oplysninger af den 16. april 2019, af den 2. og 3. juli 2019 samt af 21. november 2019.
- Ansøgningen angår ejendommen matr.nr. 13c og 14b Iller By, Grønbæk, med adressen Søndermarksvej 43, 8643 Ans By, i Silkeborg Kommune. adresse.

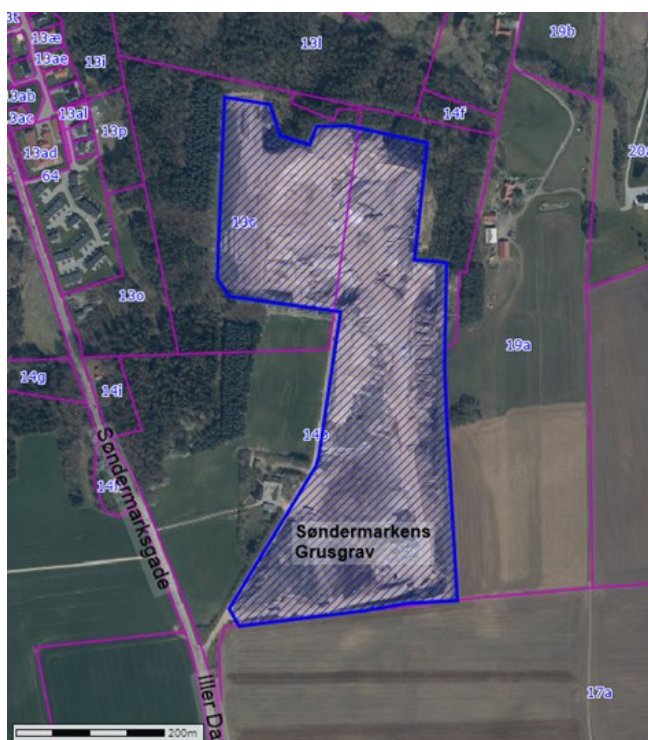

- Det ansøgte indvindingsområde udgør 14,6 ha af ejendommen og er vist med blå skravering ovenfor.
- Der søges om tilladelse til en forventet årlig produktion af 250.000 m³ sand grus og sten.
- Der søges om tilladelse til gravningen i en 10 årig periode frem til år 2030.
- Den samlede råstofindvinding forventes afsluttet i ca. kote 35, ca. 23 meter under terræn, ca. 1 meter over grundvandsspejlet.
- Følgende typer maskiner og anlæg planlægges benyttet i forbindelse med indvindingen:
 - 3 læsemaskiner
 - 1 gravemaskine
 - 1 dozer
 - 2 tørsorteringsanlæg
 - 1 knuseanlæg maksimalt 4 uger pr. år
 - 1 mobil 1.500 l 2 kammer olietank

- 1 stationær 5.900 l olietank i container
- Der søges ikke tilladelse til indvinding af vand.
- Det forventede forbrug af drivmidler er angivet til 100.000 l pr. år. Der tankes fra en brændstoftank, placeret uden for gravearealet.
- Ønskede tilladte driftstidspunkter er angivet til 06.00-17.00 mandag-fredag og 07.00-14.00 lørdage. Lukket søn- og helligdage.
- Der planlægges støjdæmpende foranstaltninger i form af støjvolde mod beboelser vest og øst for gravearealet.
- Der planlægges støvdæmpende foranstaltninger i form af vanding i tørre perioder.
- Affald i form af jernskrot fra nedknusning af beton, spildolie mm. bortskaffes til godkendte modtagere - Stena Recycling og Marius Pedersen.
- Det angives, at kørslen til indvindingsområdet sker ad grusvej med overkørsel til Søndermarksgade.
- Indvindingsområdet planlægges efterbehandlet til landbrugs- og skovbrugsformål.
- Forslag til grave- og efterbehandlingsplan, (dateret 27. juni 2019, udarbejdet af DGE Miljø- og ingeniørfirma)
- Kortbilag i 1:5084 benævnt "Søndermarkens Grusgrav. Revideret ansøgt areal", udført af DGE Miljø- og ingeniørfirma, og dateret 26. juni 2019.
- VVM-anmeldelse af 24. januar 2019.

D.2. Udtalelser og høringssvar

Myndigheder, foreninger og øvrige parter

Ansøgningsmaterialet har været sendt i høring ved berørte myndigheder; Silkeborg Kommune og Museum Silkeborg, i perioden 16. april 2019 til 21. maj 2019.

Bemærkninger fra høringen over ansøgningsmaterialet er indgået ved udarbejdelse af udkast til afgørelse, bl.a. er det ansøgte indvindingsområde ændret, så der tages hensyn til de landskabelige interesser, som ligger nord for området.

Efterfølgende har udkast til afgørelsen været sendt i høring ved nedenstående myndigheder, foreninger og parter i perioden 5. december 2019 til 15. januar 2020.

- Silkeborg Kommune – natur@silkeborg.dk, kirsten.primdahl@silkeborg.dk
- Danmarks naturfredningsforening – dn@dn.dk, dnsilkeborgsager@dn.dk
- Dansk Ornitologisk Forening – dof@dof.dk, silkeborg@dof.dk
- Friluftsrådet – fr@friluftsradet.dk
- Silkeborg Forsyning – mail@silkeborgforsyning.dk
- Ans-Grønbæk Lokalråd
- Lodsejer matr. nr. 14b Iller By, Grønbæk
- Lodsejer matr. nr. 13c Iller By, Grønbæk

- Lodsejer matr. nr. 13o Iller By, Grønbæk
- Lodsejer matr. nr. 13p Iller By, Grønbæk
- Lodsejer matr. nr. 13i Iller By, Grønbæk
- Lodsejer matr. nr. 13l Iller By, Grønbæk
- Lodsejer matr. nr. 14f Iller By, Grønbæk
- Lodsejer matr. nr. 19a Iller By, Grønbæk
- Lodsejer matr. nr. 17a Iller By, Grønbæk
- Lodsejer matr. nr. 14i Iller By, Grønbæk

Høringssvar blev i høringsperioden modtaget fra Silkeborg Kommune og fra Ans-Grønbæk lokalråd.

Sammenfatning af bemærkninger fra Silkeborg Kommune:

Silkeborg Kommune ønsker det præciseret i vilkår vedrørende begrænsning af støvgener, at støv, grus og jord på offentlige veje også er omfattet af vilkårene om begrænsning af gener. Endvidere foreslår kommunen at der tilføjes vilkår vedrørende forlængelse af asfaltindstik og et gennemkørselsbassin til vask af køretøjets hjul samt vedrørende fejning af offentlige veje efter behov.

Silkeborg Kommune har ingen principielle bemærkninger i forhold til landskab.

Det bemærkes at der i udkastet er en uoverensstemmelse vedrørende omfanget af knuseanlæggets driftstider.

Vedrørende påvirkning af grundvand konkluderer Silkeborg Kommune, at aktiviteterne i grusgraven ikke vil påvirke grundvandet.

I forhold til natur skal det sikres, at der ikke sker overfladeafstrømning til mosearealerne nord for indvindingsområdet og, at afstandskravet på 30 m til beskyttet natur skal overholdes. I forhold til et beskyttet dige skal der holdes en graveafstand på minimum 5 m. Silkeborg Kommune anbefaler, at området efterbehandles til natur, at der ikke tilføres muld og at især sydvendte skrænter efterlades som sandskrænter.

Bemærkninger fra Ans-Grønbæk Lokalråd:

Ans-Grønbæk Lokalråd har bemærkninger vedrørende tilladelsens vilkår vedrørende støj, støv, samt vedrørende vej- og trafikforhold. Herudover er der bemærkninger vedrørende screeningsafgørelsens angivelse af forbrug af vand og dieselolie.

Regionens bemærkninger til de enkelte dele af kommunens og lokalrådets høringssvar er vedlagt i bilag D. Af bilag D fremgår det desuden, hvilke ændringer der er foretaget som følge af høringssvarene.

E. Region Midtjyllands bemærkninger

E.1. Planforhold

Råstofplan

Det ansøgte indvindingsområde er beliggende i Råstofgraveområde Ans, omfattet af Råstofplan 2016 for Region Midtjylland, og er reserveret til indvinding af sand, grus og sten. Råstofindvinding kan som udgangspunkt kun finde sted inden for de udlagte råstofgraveområder. Inden for råstofgraveområderne kan det derfor forventes, at der på visse vilkår vil blive givet tilladelse til indvinding af råstoffer, når der er behov for materialerne.

Indvinding af råstoffer skal foregå på en bæredygtig måde. Når en råstofgrav er åbnet, bør forekomsten i det pågældende areal udnyttes fuldt ud, med mindre der er særlige forhold, som forhindrer dette eller taler afgørende imod det.

Der bør ske gennemgravning af skel mellem indvindingsområder, der udnyttes af forskellige firmaer eller på forskellige tidspunkter.

Hensynet til naboer, natur, grundvand og kulturhistorie – og hvad der ellers fremgår af råstoflovens § 3 samt øvrig lovgivning (f.eks. Natura 2000) – skal afvejes i forbindelse med ny råstofindvinding. Råstofplan 2016 er miljøvurderet i henhold til miljøvurderingsloven. Det er i den forbindelse konkluderet, at der i planens råstofgraveområder ikke er væsentlige interessekonflikter, som ikke kan forebygges eller afbødes ved sagsbehandling og vilkårsstillelse i forbindelse med en konkret råstofansøgning.

Kommuneplan

Råstofplanens arealreservationer og retningslinjer er indarbejdet i Kommuneplan 2017-2028 for Silkeborg Kommune.

Kommuneplanens retningslinjer er medinddraget som grundlag for regionens vægtning efter råstofloven.

I kommuneplanen er det ansøgte areal desuden udlagt med følgende kommuneplanrammer:

- Skovrejsning uønsket
- Potentielle naturbeskyttelsesinteresser
- Økologiske forbindelser
- Bevaringsværdigt landskab

Lokalplan

Der er ikke vedtaget lokalplan for indvindingsområdet.

E.2. Miljømæssige forhold

Grundvand og vandforsyning

Indvindingsområdet ligger i et område med drikkevandsinteresser, OD, men ikke i et område med særlige drikkevandsinteresser, OSD. Der er ingen vandværker, hvis vandindvindingsopland strækker sig ind over det indvindingsområdet.

Det ansøgte vurderes ikke at indebære en væsentlig risiko for forurening af konkrete drikkevandsforsyninger eller de overordnede drikkevandsinteresser, men til generel sikring af jord og grundvand stilles der dog forebyggende vilkår mod forurening, herunder håndtering af olie, kemikalier og affald, se vilkår 31-41.

Natura 2000, habitatbekendtgørelsen og naturbeskyttelse

Nærmeste Natura 2000-område ligger i en afstand af ca. 3,4 km øst for det ansøgte indvindingsområde. Det er Natura 2000-område nr. 49 Gudenå og Gjærn Bakker omfattende habitatområde H45. Dette Natura 2000-område er der specielt udpeget på grund af vandløbene og ådalsnaturen med tilknyttede arter. Udpegningsgrundlaget omfatter naturtyper og arter knyttet hertil.

Grundvand og overfladevand vil ikke påvirkes væsentligt som følge af den ansøgte råstofgravning, og Natura 2000-områdets naturtyper og arter vil derfor ikke blive påvirket.

Der er ikke registreret arter opført på habitatdirektivets bilag IV, fredede eller rødlistede arter inden for indvindingsområdet. Da hovedparten er et aktivt graveareal, forventes indvindingsområdet ikke at rumme en fast bestand af fredede eller beskyttede arter.

Indvindingen vurderes på ovennævnte grundlag ikke at ville medføre direkte eller indirekte påvirkninger af nærmeste Natura 2000-områder eller af levevilkårene for beskyttede dyre- og plantearter.

Region Midtjylland finder derfor ikke, at den ansøgte tilladelse til råstofindvinding medfører, at der skal foretages en nærmere konsekvensvurdering af virkninger på Natura 2000-områderne jf. habitatbekendtgørelsens § 6 stk. 2.

Nærliggende naturarealer (§ 3 beskyttet vandhul syd for indvindingsområdet, § 3 beskyttet moseareal nord for indvindingsområdet og fredskov nord for indvindingsområdet) vurderes ikke at ville blive berørt af råstofindvindingen. Naturarealerne ligger mere end 30 m fra indvindingsområdet og berøres ikke direkte af indvindingen. De hydrologiske forhold vurderes ikke at ville blive påvirket væsentligt, da der ikke indvindes råstoffer under

grundvandet. Der er stillet vilkår om dette, vilkår 28. Den hidtidige indvinding har ikke haft negativ effekt på naturarealerne.

Efterbehandling af en del af indvindingsområdet til natur vil kunne bidrage til spredningen af fredede arter fra omgivende naturområder.

Støj

I følge vejledning fra Miljøstyrelsen nr. 5/1984, "Ekstern støj fra virksomheder", bør vilkår om støj fra grusgrave i det åbne land fastsættes med udgangspunkt i områdetype 3, "Blandet bolig- og erhvervsbebyggelse, centerområder". Miljøstyrelsen anfører dog samtidig, at baggrundsstøjniveauet i det åbne land normalt er lavt. Det er derfor ønskeligt, at støjniveauet fra virksomheder er så lav som muligt, og fastsættelse af støjgrænserne bør foretages efter en konkret vurdering af de tekniske og økonomiske muligheder for at reducere støjen i hvert enkelt tilfælde. Vilkår om støj ved boligområderne i Ans fastsættes med udgangspunkt i vejledningens områdetype 5, "Boligområder for åben og lav boligbebyggelse".

Støjniveauet målt som, det energi-ækvivalente, korrigerede A-vægtede lydtryksniveau L_r , må derfor således ved **beboelse** (ved spredt bebyggelse, regnes dette som 15 meters afstand af beboelsejendomme, i boligområder som alle opholdsarealer inden for området) i nedenstående tidsrum ikke overstige:

| Områdetype | Mandag-fredag kl. 07.00-18.00 lørdag kl. 07.00-14.00 | Mandag-fredag kl. 18.00-22.00 lørdag kl. 14.00-22.00 søn- og helligdage kl. 07.00-22.00 | Alle dage kl. 22.00-07.00 |
|---|---|--|------------------------------|
| 3. Boliger i det åbne land | 55 | 45 | 40 |
| 5. Boligområder for åben og lav boligbebyggelse | 45 | 40 | 35 |

Region Midtjylland vurderer, at de vejledende støjvilkår for områdetype 3, er en rimelig afvejning af hensynet til indvindingens stedbundne karakter, og hensynet til en forventning om lavt støjniveau i det åbne land. På baggrund af ansøgningen, herunder oplysninger om anlæg der planlægges benyttet begrænses driften på hverdage fra kl. 06.00-07.00 og på lørdage til læsning og udlevering af materialer, se tilladelsens vilkår 6-8 vedrørende driftstider og vilkår 11-15 vedrørende begrænsning af støj. For at sikre overholdelse af støjgrænserne

stilles der vilkår om etablering af en støjvold ved gravearealets afgrænsning mod beboelserne i Ans by, se vilkår 15.

Eventuelle støjberegninger skal udføres i overensstemmelse med Fælles Nordisk Beregningsmetode. Valg af målemetode/beregningsmetode er afhængig af, hvilken metode der i den aktuelle situation er bedst egnet til at dokumentere, at støjniveauet kan overholdes.

Støjmålinger/støjberegninger skal udføres som angivet i Miljøstyrelsens vejledninger nr. 5/1984 (Ekstern støj fra virksomheder), nr. 5/1993 (Beregning af ekstern støj fra virksomheder) og nr. 6/1984 (Måling af ekstern støj fra virksomheder) og gennemføres under forhold, hvor virksomheden er i fuld drift.

Målingerne/beregningerne skal udføres af et af Miljøstyrelsen akkrediteret firma.

Støv

Anlægget forventes ikke at give anledning til væsentlige støvgener, idet indvinding, oparbejdning og intern transport hovedsageligt foregår ned i graven omgivet af ca. 20 m høje skrænter. For at begrænse støvgener er der stillet vilkår vedrørende støvudbredelse og støvbekæmpelse, se vilkår 16-22.

Kulturarv

For at sikre, at det beskyttede dige langs den østlige afgrænsning af indvindingsområdet ikke påvirkes af råstofgravningen er der stillet vilkår om en graveafstand på 5 m til digets fod, se vilkår 27.

Landskab

Af hensyn til landskabet er indvindingsområdet afgrænset mod nord, således det særlig værdifulde landskab med erosionsdale ikke påvirkes væsentligt.

E.3. Graveafstande og skråninger

Graveafstande skal fastsættes i graveplanen for at sikre, at indvinderen ikke uagtsomt kommer til at grave så tæt på indvindingsområdets ydre grænse, at de nødvendige råstoffer til at udføre de planlagte periferiskråninger mangler, eller er skyld i uigenkaldelig påvirkning af beskyttede emner nær grusgraven.

Graveafstande for nærmere angivne strækninger af grusgravens periferiskråninger og for gravning under grundvandsspejlet (GVS), bør tage udgangspunkt i de i ansøgningen angivne gravedybder og koter, men skal i de konkrete situationer tilpasses de virkelige forhold.

Der er stillet vilkår vedrørende graveafstande, bl.a. at der ikke må foretages råstofindvinding tættere på skel end 5 m og tættere på bygninger end 25 m, se vilkår 23-26. Vilkårene stilles for at sikre, dels at der ikke opstår risiko for skred over skel, dels at bygninger ikke beskadiges, dels at de nødvendige råstoffer til at udføre de planlagte periferiskråninger ikke bortgraves.

E.4. Vejforhold

Der planlægges udkørsel til Søndermarksgade. Hvis vejmyndigheden vurderer, at vilkårene ikke er overholdt, kan vejadgangstilladelsen til Søndermarksgade inddrages jf. vejloven.

Den interne trafik, som er det eneste der kan reguleres igennem råstofloven, reguleres i henhold til potentielle gener fra støv og støj, ved at fastlægge vilkår om driftstider og vilkår om overholdelse og fastsættelse af støjgrænser, se vilkår 6-22.

Region Midtjylland stiller vilkår om, at adgangsvejen til råstofgraven skal være afspærret med aflåst bom eller lignende udenfor driftstiden. Råstofgraven skal være afspærret for at undgå ulovlig færdsel i råstofgraven, herunder risiko for tyveri af brændstof og materiel, se vilkår 10.

Forhold vedrørende færdsel på offentlig vej (herunder støj og støv) reguleres af vejmyndighederne i samarbejde med politiet.

E.5. Grave- og efterbehandlingsplan samt sikkerhedsstillelse

Grave- og efterbehandlingsplanen skal give et overblik over, hvorledes indvindingen tilrettelægges i indvindingsperioden samt hvordan der påtænkes at efterbehandle.

På grund af, at råstofbranchen følger samfundsudviklingen er graveplan og periode kun vejledende, da en eventuel nedgang i væksten i bygge- og anlægsbranchen kan medføre, at indvindingstakten ikke kan overholdes.

Efterbehandlingsplanen er ligeledes vejledende, da områdets endelige udseende afhænger meget af, hvordan den lokale forekomst er placeret.

Den overordnede plan for gravning og efterbehandling udarbejdes af ansøger. Planen skal indeholde et kort med angivelse af placering af volde, jorddepoter og maskinel, startsted for indvindingen og eventuel opdeling i etaper. Efterbehandlingsplanen skal tilgodese planmæssige interesser og anvise, hvorledes vilkårene for efterbehandling forventes efterlevet.

Nærværende efterbehandlingsplans hovedprincip er, at der efterbehandles til jordbrug og skovbrug. Efterbehandlingsplanen er vedlagt i bilag C. Der stilles vilkår om løbende efterbehandling af hensyn til begrænsning af støvgener, og om efterbehandling indenfor et år efter endt gravning for at minimere den periode, hvor landskab, natur og befolkning kan blive påvirket af indvindingen, se vilkår 42-46 vedrørende efterbehandling.

Indvinderen skal udarbejde en revideret grave- og efterbehandlingsplan, hvis forholdene ved indvindingen er væsentlig ændret.

Beregningen af sikkerhedsstillelsen er foretaget ud fra ansøgningens udkast til grave- og efterbehandlingsplan. Beløbet er fastsat ud fra inddragelse af 14,6 ha. Garantibeløbet er fastsat til 2.500.000 kr. Garantibeløbet kan forventes genberegnet, reduceret eller øget, såfremt forudsætningerne i grave- og efterbehandlingsplanen ændres væsentligt.

E.6. Konklusion

Ud fra en afvejning af ovenstående og de hensyn og interesser der i øvrigt skal varetages gennem råstoflovgivningen, kan Region Midtjylland imødekomme, at indvindingen tillades på de fastsatte vilkår.

F. Offentliggørelse og klagevejledning

Offentliggørelse

Tilladelsen til råstofindvinding vil blive offentliggjort tirsdag den 4. februar 2020 på Region Midtjyllands hjemmeside www.raastoffer.rm.dk.

Klagevejledning

Hvis du ønsker at klage over denne afgørelse, kan du klage til Miljø- og Fødevarerklagenævnet. Klagen for denne råstofftilladelse skal indgives senest mandag den 2. marts 2020.

Du klager via klageportalen, som du finder via borger.dk eller virk.dk. Du logger på klageportalen med Nem-ID. En klage er indgivet, når den er tilgængelig via klageportalen for myndigheden, der har truffet afgørelsen eller meddelt dispensationen. Denne myndighed benævnes 1. instansen og fremgår under den enkelte afgørelse/dispensation i de efterfølgende afsnit.

Når du klager, skal du betale et gebyr på 900 kr. for borgere og 1.800 kr. for virksomheder, foreninger, organisationer og offentlige myndigheder.

I klageportalen sendes din klage automatisk først til 1. instansen. Hvis 1. instansen fastholder afgørelsen, sender denne klagen videre til behandling i nævnet via klageportalen. Du får besked om videresendelsen.

Miljø- og Fødevarerklagenævnet afviser din klage, hvis du sender den uden om klageportalen, medmindre du er blevet fritaget for brug af klageportalen. Hvis du ønsker at blive fritaget for at bruge klageportalen, skal du sende en begrundet anmodning til Miljø- og Fødevarerklagenævnet. Nævnet afgør herefter, om du kan fritages for at bruge klageportalen. Se betingelserne for at blive fritaget på naevnet.hus.dk.

Klagefrist

Klagefristen udløber 4 uger efter, at afgørelsen er meddelt. Er afgørelsen offentligt bekendtgjort, regnes klagefristen dog altid fra bekendtgørelsen. Hvis klagefristen udløber på en lørdag eller helligdag, forlænges klagefristen til den følgende hverdag.

F.1. Råstofafgørelsen⁸

Afgørelsen kan, jf. råstoflovens § 13, påklages til Miljø- og Fødevarerklagenævnet (se klagevejledningen ovenfor). Klagen stiles til Miljø- og Fødevarerklagenævnet, men indsendes til Region Midtjylland via klageportalen, som videresender klagen til Miljø- og Fødevarerklagenævnet.

Rettidig klage har jf. råstoflovens § 16 stk. 8 opsættende virkning for tilladelsen, medmindre Miljø- og Fødevarerklagenævnet bestemmer andet.

Klageberettigede

- Adressaten for afgørelsen
- Offentlige myndigheder
- En berørt nationalparkfond oprettet efter lov om nationalparker
- Lokale foreninger og organisationer, som har en væsentlig interesse i afgørelsen
- Landsdækkende foreninger og organisationer, hvis hovedformål er beskyttelse af natur og miljø
- Landsdækkende foreninger og organisationer, som efter deres formål varetager væsentlige rekreative interesser, når afgørelsen berører sådanne interesser
- Enhver med individuel væsentlig interesse i afgørelsen

F.2. Screeningsafgørelsen iht. miljøvurderingsloven⁹

Afgørelsen kan for så vidt angår retlige spørgsmål, jf. miljøvurderingslovens kap. 18, påklages til Miljø- og Fødevarerklagenævnet (se klagevejledningen ovenfor). Klagen stiles til Miljø- og Fødevarerklagenævnet, men indsendes til Region Midtjylland via klageportalen, som videresender klagen til Miljø- og Fødevarerklagenævnet.

Rettidig klage efter denne lov har ikke opsættende virkning for tilladelsen, medmindre Miljø- og Fødevarerklagenævnet bestemmer andet.

Klageberettigede

- Miljø- og Fødevarerministeren
- Enhver med retlig interesse i sagens udfald, herunder et nationalparkfond oprettet efter lov om nationalparker
- Landsdækkende foreninger og organisationer, der som hovedformål har beskyttelse af natur og miljø eller varetagelsen af væsentlige brugerinteresser inden for arealanvendelsen og har

⁸ LBK nr. 124 af 26/01/2017 Bekendtgørelse af lov om råstoffer

⁹ LBK nr. 1225 af 25/10/2018 Bekendtgørelse af lov om miljøvurdering af planer og programmer og af konkrete projekter (VVM)

vedtægter eller love, som dokumenterer deres formål, og som repræsenterer mindst 100 medlemmer

F.3. Afgørelsen iht. Natura 2000 og habitatbekendtgørelsen¹⁰

Region Midtjyllands vurdering af, at det ansøgte projekt ikke påvirker Natura 2000-områder, og at der derfor ikke skal udføres en konsekvensvurdering, kan påklages efter klagereglerne i råstofloven.

Klagen stiles til Miljø- og Fødevareklagenævnet, men indsendes til Region Midtjylland via klageportalen, som videresender klagen til Miljø- og Fødevareklagenævnet med de bemærkninger klagen giver anledning til, jf. råstoflovens regler om klageadgang.

¹⁰ BEK nr. 1595 af 06/12/2018 Bekendtgørelse om udpegning og administration af internationale naturbeskyttelsesområder samt beskyttelse af visse arter

G. Orientering

Kopi af afgørelsen samt bilag er sendt til

- Miljøstyrelsen - mst@mst.dk
- Silkeborg Kommune - natur@silkeborg.dk, kirsten.primdahl@silkeborg.dk
- Museum Silkeborg - info@silkeborgmuseum.dk
- Skat, Kontrolafdelingen - myndighed@skat.dk
- Danmarks Naturfredningsforening - dnsilkeborg-sager@dn.dk
- Danmarks Naturfredningsforening - dn@dn.dk
- Friluftsrådet - fr@friluftsradet.dk
- Dansk Ornitologisk Forening - dof@dof.dk, silkeborg@dof.dk
- Dansk Ornitologisk Forening - natur@dof.dk
- Dansk Industri - di@di.dk
- Styrelsen for Patientsikkerhed, trnord@stps.dk
- Ans-Grønbæk Lokalråd
- Lodsejer matr. nr. 14b Iller By, Grønbæk
- Lodsejer matr. nr. 13c Iller By, Grønbæk
- Lodsejer matr. nr. 13o Iller By, Grønbæk
- Lodsejer matr. nr. 13p Iller By, Grønbæk
- Lodsejer matr. nr. 13i Iller By, Grønbæk
- Lodsejer matr. nr. 13l Iller By, Grønbæk
- Lodsejer matr. nr. 14f Iller By, Grønbæk
- Lodsejer matr. nr. 19a Iller By, Grønbæk
- Lodsejer matr. nr. 17a Iller By, Grønbæk
- Lodsejer matr. nr. 14i Iller By, Grønbæk

H. Bilag

- A. Oversigtskort Søndermarkens Grusgrav
- B. Screeningsafgørelse
- C. Grave- og efterbehandlingsplan
- D. Region Midtjyllands bemærkninger til høringssvar