

Vindø Teglværk

Blåkildevej 19

9500 Hobro

Att. Line Mathiasen, lm@randerstegl.dk

**Tillæg til råstoftilladelsen på matr. nr. 39a Skals By, Skals i Viborg Kommune gældende i perioden 1. januar 2021 til 30. juni 2021**

**midt**  
regionmidtjylland

Dato 19-01-2021

Sagsbehandler Leif Pedersen

Raastoffer@ru.rm.dk

Tel. Sagsnr. 1-50-71-280-14

Side 1

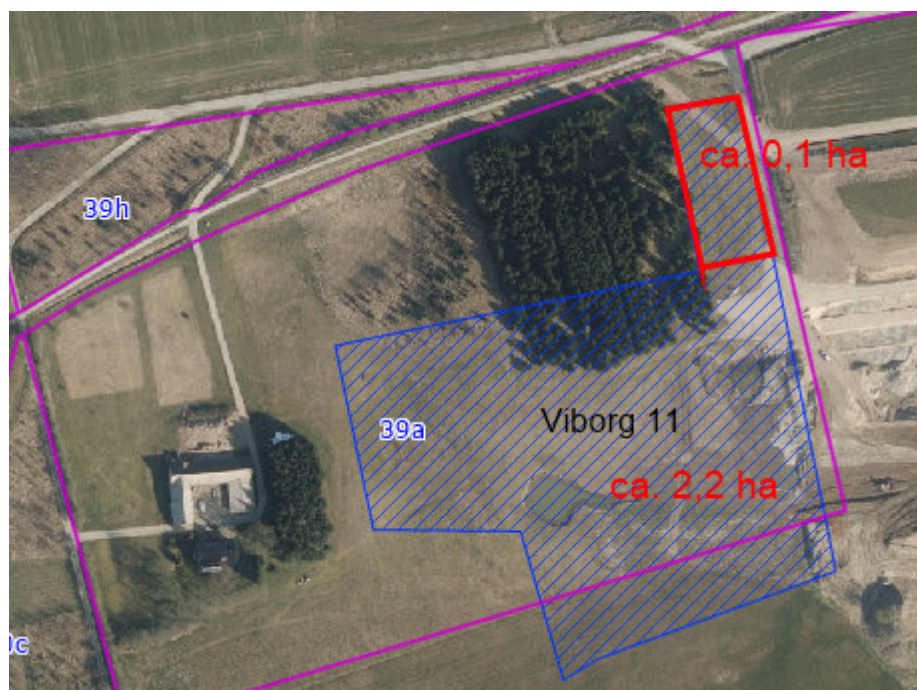

Udvidelsen af indvindingsarealet er vist med rød farve. Arealet ligger nord for den nuværende råstoftilladelse af 29. juli 2005, der er vist med blå skravering. Matrikelskel er vist med lilla.

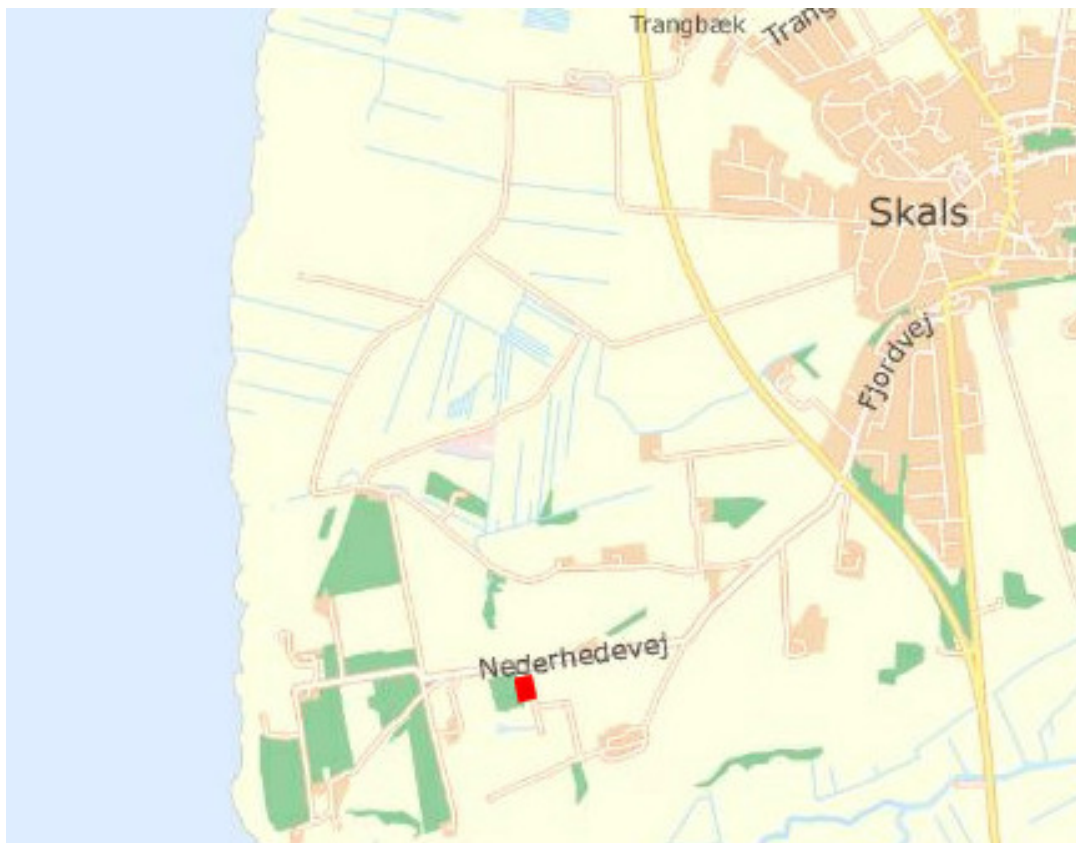

Oversigtskort

<b>Ansøger:</b>	<b>Indvinder:</b>	<b>Ejer:</b>
Vindø Teglværk Blåkildevej 19 9500 Hobro  CVR-nr.: 20400234	Vindø Teglværk Blåkildevej 19 9500 Hobro  CVR-nr.: 20400234	Morten og Birgitte Andersen Nederhedevej 9 8832 Skals

Region Midtjylland meddeler hermed tilladelse til udvidelse af indvindingsarealet med ca. 0,1 ha. Arealet tillægges den nuværende råstoftilladelse af 29. juli 2005, se bilag A.

Med udvidelsen på 0,1 ha, bliver råstoftilladelsens areal herefter på ca. 2,3 ha. Se bilag B.

Tilladelsens øvrige vilkår er uændrede.

## Begrundelse

### A.1. Afgørelsen er truffet med hjemmel i Råstofloven<sup>1</sup>

På baggrund af det foreliggende materiale, og med hjemmel i råstoflovens § 7, stk. 1 giver Region Midtjylland hermed tilladelse til udvidelsen af den eksisterende gravetilladelsens indvindingsområde. Det nye indvindingsområde fremgår af oversigtskortet på forsiden.

#### A.1.1. Natura 2000 og habitatbekendtgørelsen<sup>2</sup>

Før der gives tilladelse efter råstoflovens § 7, skal der ifølge habitatbekendtgørelsens § 6 foretages en vurdering af om det ansøgte, i sig selv eller i forbindelse med andre planer og projekter, kan påvirke et Natura 2000-område væsentligt. I så fald skal der foretages en nærmere konsekvensvurdering af projektets virkninger på Natura 2000-området under hensyn til bevaringsmålsætningen for det pågældende område. Viser vurderingen, at projektet vil skade det internationale naturbeskyttelsesområde, kan der ikke meddeles tilladelse til det ansøgte. Der kan endvidere ikke gives tilladelse efter råstoflovens § 7, hvis det ansøgte kan beskadige eller ødelægge yngle-, opholds- og fødesøgningsområder for arter opført på habitatdirektivets bilag IV (bilag IV-arter) eller arter omfattet af fuglebeskyttelsesdirektivet i deres naturlige udbredelsesområde, jf. habitatbekendtgørelsens § 10.

Det nærmeste Natura 2000-område er H 30, Lovns Bredning, Hjarbæk Fjord, Skals, Simested og Nørre Ådal samt Skravad Bæk, hvor udpegningsgrundlaget bl.a. er flora og fauna, der knytter sig til marine og våde biotoper, samt bøge- og egeskove på morbund og ellesumpe.

Arealet der ønskes foretaget lerindvinding på er dyrket mark. Region Midtjylland vurderer, at projektet ikke vil medføre direkte eller indirekte påvirkninger af Natura 2000-områder eller af levevilkårene

---

<sup>1</sup> LBK nr. 124 af 26/01/2017 Bekendtgørelse af lov om råstoffer

<sup>2</sup> BEK nr. 1595 af 06/12/2018 Bekendtgørelse om udpegnings og administration af internationale naturbeskyttelsesområder samt beskyttelse af visse arter

for beskyttede dyre- og plantearter, og finder derfor, at der ikke skal foretages en nærmere konsekvensvurdering for indvindingens virkning på Natura 2000-områderne, jf. habitatbekendtgørelsens § 6, stk. 2.

### **A.1.2. Vandplanlægningen, jf. indsatsbekendtgørelsens<sup>3</sup> § 8**

Før der gives tilladelse efter råstoflovens § 7, skal der ifølge indsatsbekendtgørelsens § 8 foretages en vurdering af, om det ansøgte kan medføre en forringelse af tilstanden for overfladevandområder og grundvandsforekomster.

Regionsrådet kan kun meddele tilladelse til råstofindvinding, hvis afgørelsen ikke medfører en forringelse af tilstanden af overfladevandområder eller grundvandsforekomsters tilstand og ikke hindrer opfyldelse af de fastlagte miljømål for forekomsterne.

Region Midtjylland vurderer, at projektet ikke vil medføre en forringelse af tilstanden for overfladevandområder og grundvandsforekomster og ikke hindrer opfyldelse af de fastlagte miljømål for forekomsterne.

### **A.2. Miljøvurderingsloven<sup>4</sup>**

Råstofindvinding på arealer under 25 ha er opført på miljøvurderingslovens bilag 2, punkt 2a, og er derfor underlagt lovens bestemmelser om screening af projektets virkning på miljøet.

Med henvisning til miljøvurderingslovens § 21 har Region Midtjylland udført en screening under hensyntagen til kriterierne i bekendtgørelsens bilag 6. Ved screeningen er projektets karakteristika, projektets placering, samt karakteren af den potentielle indvirkning på miljøet blevet vurderet.

På baggrund af screeningen vurderer Region Midtjylland, at projektet ikke vil påvirke miljøet væsentligt og derfor ikke er underlagt krav om udarbejdelse af en miljøkonsekvensrapport. Screeningsafgørelsen er vedlagt som bilag C.

Der er ikke afgørelser fra andre myndigheder.

---

<sup>3</sup> BEK nr. 449 af 11/04/2019 Bekendtgørelse om indsatsprogrammer for vandområdedistrikter

<sup>4</sup> LBK nr. 973 af 25/06/2020 Bekendtgørelse af lov om miljøvurdering af planer og programmer og af konkrete projekter (VVM)

## B. Vilkår for indvindingen

Vilkårene er uændrede i forhold til den eksisterende gravetilladelse.

### Region Midtjyllands behandling af sagen

#### B.1. Planforhold

##### **B.1.1. Råstofplan**

Det tilladte indvindingsområde er beliggende i graveområde Nederhede, omfattet af Råstofplan 2016 for Region Midtjylland, og er reserveret til indvinding af ler. Det udlagte graveområde er på 19 ha. Råstofindvinding kan som udgangspunkt kun finde sted inden for de udlagte råstofgraveområder. Inden for graveområderne kan det derfor forventes, at der på visse vilkår vil blive givet tilladelse til indvinding af råstoffer, når der er behov for materialerne.

Indvinding af råstoffer skal foregå på en bæredygtig måde. Når en råstofgrav er åbnet, bør forekomsten i det pågældende areal udnyttes fuldt ud, med mindre der er særlige forhold, som forhindrer dette eller taler afgørende imod det.

Der bør ske gennemgravning af skel mellem indvindingsområder, der udnyttes af forskellige firmaer eller på forskellige tidspunkter.

Hensynet til naboer, natur, grundvand og kulturhistorie – og hvad der i øvrigt fremgår af råstoflovens § 3 samt øvrig lovgivning (f.eks. Natura 2000) – skal afvejes i forbindelse med ny råstofindvinding.

Råstofplan 2016 er miljøvurderet i henhold til miljøvurderingsloven. Det er i den forbindelse konkluderet, at der i planens graveområder ikke er væsentlige interessekonflikter, som ikke kan forebygges eller afbødes ved sagsbehandling og vilkårsstillelse i forbindelse med en konkret råstofansøgning.

##### **B.1.2. Kommuneplan**

Råstofplanens arealreservationer er indarbejdet i Kommuneplan 2017-2029 for Viborg Kommune.

I kommuneplanen er der udpeget følgende arealinteresser i indvindingsområdet:

- Skovrejsningsområder - uønsket.
- od/nfi
- Bevaringsværdigt landskab

- Særlig værdifuldt landbrugsområde
- Kulturhistorisk bevaringsværdi

Kommuneplanens retningslinjer for disse arealinteresser er inddraget i regionens vægtning efter råstofloven.

Udpegningerne er ikke af en sådan karakter, at de er en hindring for den ansøgte råstofindvinding eller efterbehandling, da arealet efter endt råstofindvinding efterbehandles til landbrugsmæssig drift. Gravearealet vil heller ikke påvirke Skals Ådals fremtoning i landskabet da indvindingen foregår nord for ådalens skrænter.

### **B.1.3. Lokalplan**

Der er ikke vedtaget lokalplan for området.

## **B.2. Miljømæssige forhold**

### **B.2.1. Grundvandsforekomster, overfladevand og drikkevandsinteresser**

Råstofgraveområdet ligger inden for grundvandsforekomst nr. DK\_102\_dkmj\_1096\_ks, som er regional grundvandsforekomst. Denne grundvandsforekomst har både en god kvalitativ (kemisk) tilstand og god kvantitativ tilstand (vandindvindingen er i balance med grundvandsdannelsen).

Råstofindvindingsområdet ligger inden for område med drikkevandsinteresser (OD). Området ligger ikke i indvindingsoplandet til vandværker.

Det ansøgte vurderes ikke at indebære en risiko for forurening af grundvandsforekomsterne eller af de konkrete drikkevandsforsyninger. Til generel sikring af jord og grundvand stilles der dog forebyggende vilkår mod forurening, herunder håndtering af olie, kemikalier og affald.

På baggrund af de udførte faglige vurderinger af konsekvenserne, vurderes det samlet, at på de vilkår, der stilles i tilladelsen, vil ingen målsatte grundvandsforekomster, vandløb eller søer blive væsentligt påvirket af råstofindvindingen. Ligeledes vil råstofindvindingen ikke væsentligt påvirke drikkevandsindvindinger.

## **B.2.2. Naturbeskyttelse, Natura 2000 og habitatbekendtgørelsen**

Indvindingen vurderes ikke at kunne påvirke registrerede § 3-områder i nærheden. Det nærmeste § 3 område er en mose med en sø beliggende ca. 200 meter nord for indvindingsområdet. Indvindingen foregår i kote 5-20, mens søen ligger i kote 3. Der bliver således ikke gravet under søens vandspejl og der er dermed ikke risiko for en dræning af søen.

Det nærmeste Natura 2000-område, H 30 Lovns Bredning, ligger ca. 500 meter syd for indvindingsområdet. Dette Natura 2000-område er specielt udpeget på grund af marine biotoper og naturtyper tilknyttet ådalene, samt bøge- og egeskove på tør bund. Da der ikke er nogen af disse naturtyper, der bliver berørt af indvindingen, vurderes det, at indvindingen kan foregå uden at påvirke udpegningsgrundlaget.

Region Midtjylland har ikke kendskab til at der er registreret fredede, rødlistede eller bilag IV-arter inden for eller nær indvindingsområdet. Det er et aktivt indvindingsområde og forventes derfor ikke at rumme en fast bestand af fredede eller beskyttede arter.

Indvindingen vurderes på ovennævnte grundlag ikke at medføre direkte eller indirekte indvirkninger på nærmeste Natura 2000-område eller på levevilkårene for beskyttede dyre- og plantearter. Region Midtjylland finder derfor, at der ikke skal foretages en konsekvensvurdering efter habitatbekendtgørelsen af indvirkninger på Natura 2000-områder eller bilag IV-arter.

## **B.2.3. Landskab**

Råstofindvindingen udgør en permanent ændring af landskabet, som hovedsageligt kun vil bemærkes lokalt. Landskabet, hvor der skal indvindes råstoffer, er et dyrket areal. Når råstofindvindingen er afsluttet, vil arealet blive efterbehandlet til landbrugsmæssig drift.

## **B.3. Konklusion**

Ud fra en afvejning af ovenstående og de hensyn og interesser der i øvrigt skal varetages gennem råstofloven, kan Region Midtjylland imødekomme, at indvindingen tillades på de fastsatte vilkår.

## C. Grundlag for tilladelsen

### C.1. Ansøgningens indhold

- Ansøgningsskema modtaget af Region Midtjylland den 13. november 2020. Med eftersendt bilag den 5. januar 2021.
- Ansøgningen angår ejendommen matr.nr. 39a Skals By, Skals, Viborg Kommune.



- Det ansøgte indvindingsområde udgør ca. 0,1 ha af ejendommen og er vist ovenfor.
- Der søges om tilladelse til en forventet årlig produktion af 25.000 m<sup>3</sup> ler.
- Der søges om tilladelse til gravningen i perioden fra 1. januar 2021 indtil 30. juni 2021.
- Den samlede råstofindvinding forventes afsluttet i ca. kote 3, ca. 15 meter under terræn, ca. 3 meter over grundvandsspejlet.
- Følgende typer maskiner og anlæg planlægges benyttet i forbindelse med indvindingen:
  - a. 1. gravemaskine
- Det forventede forbrug af drivmidler er angivet til 12.000 l pr. år. Der tankes fra tank, placeret på lastbil.
- Ønskede tilladte driftstidspunkter er angivet til 6.00-16.00 mandag til fredag.
- Forventet støjniveau angives til 55dB(A) ved nærmeste bolig. Der planlægges ikke støjdæmpende foranstaltninger i form af støjvolde da afstanden til nærmeste nabo er ca. 180 meter.
- Støv angives ikke som et problem, da der ikke oparbejdes råstoffer i området.
- Affald medtages til teglværket hvor det bortskaffes efter gældende regler.
- Det oplyses, at der er 1 boring/brønde inden for 300 meter.
- Tingbogsattest af 27. oktober 2020



- Råstofmaterialernes tilstedeværelse og kvalitet er dokumenteret i form af eksisterende indvinding
- Det angives, at kørslen til indvindingsområdet sker ad Nederhedevej med overkørsel til Nederhedevej.
- Arealerne planlægges efterbehandlet til landbrugsmæssig drift.
- Forslag til grave- og efterbehandlingsplan, (dateret 26.10 2020, udarbejdet af Randers Tegl)
- Kortbilag 1 i 1: 4.000 benævnt "Oversigtskort", udført af Randers Tegl, og dateret 4. november 2020.
- Kortbilag 2 1: 2.000 benævnt "Graveplan", udført af Randers Tegl, og dateret 4. november 2020.
- Ansøgning om screeningsafgørelse efter miljøvurderingsloven af 30. oktober 2020.

## C.2. Høringssvar

Ansøgningsmaterialet har ikke været i høring da Region Midtjylland i henhold til Forvaltningslovens § 19. stk.2, 1, har vurderet, at det ansøgte har et omfang der gør, at det ikke vil påvirke omkringboende.

## E. Offentliggørelse og klagevejledning

### Offentliggørelse

Tilladelsen til råstofindvinding vil blive offentliggjort den **19. januar 2021** på Region Midtjyllands hjemmeside [www.raastoffer.rm.dk](http://www.raastoffer.rm.dk).

### Klagevejledning

Hvis du ønsker at klage over denne afgørelse, kan du klage til Miljø- og Fødevarerklagenævnet.

Klagen skal indgives inden den **16. februar 2021**.

Du klager via klageportalen, som du finder via [borger.dk](http://borger.dk) eller [virk.dk](http://virk.dk). Du logger på klageportalen med Nem-ID. En klage er indgivet, når den er tilgængelig for Region Midtjylland via klageportalen. Når du klager, skal du betale et gebyr på 900 kr. for borgere og 1.800 kr. for virksomheder, foreninger, organisationer og offentlige myndigheder.

I klageportalen sendes din klage automatisk først til Region Midtjylland. Hvis Region Midtjylland fastholder afgørelsen, sender Region Midtjylland klagen videre til behandling i nævnet via klageportalen. Du får besked om videresendelsen.

Miljø- og Fødevarerklagenævnet afviser din klage, hvis du sender den uden om klageportalen, medmindre du er blevet fritaget for brug af klageportalen. Hvis du ønsker at blive fritaget for at bruge

klageportalen, skal du sende en begrundet anmodning til Miljø- og Fødevareklagenævnet. Nævnet afgør herefter, om du kan fritages for at bruge klageportalen. Se betingelserne for at blive fritaget her.

### **Klagefrist**

Klagefristen udløber 4 uger efter, at afgørelsen er meddelt. Er afgørelsen offentligt bekendtgjort, regnes klagefristen dog altid fra bekendtgørelsen. Hvis klagefristen udløber på en lørdag eller helligdag, forlænges klagefristen til den følgende hverdag.

### **C.3. Råstofafgørelsen<sup>5</sup>**

Afgørelsen kan, jf. råstoflovens § 13, påklages til Miljø- og Fødevareklagenævnet (se klagevejledningen ovenfor). Klagen stiles til Miljø- og Fødevareklagenævnet, men indsendes til Region Midtjylland via klageportalen, som videresender klagen til Miljø- og Fødevareklagenævnet.

Region Midtjyllands vurderinger i henhold til habitatbekendtgørelsen<sup>6</sup> og i henhold til indsatsbekendtgørelsen<sup>7</sup> kan ligeledes påklages efter klagereglerne i råstofloven.

Klagen stiles til Miljø- og Fødevareklagenævnet, men indsendes til Region Midtjylland via klageportalen, som videresender klagen til Miljø- og Fødevareklagenævnet med de bemærkninger klagen giver anledning til, jf. råstoflovens regler om klageadgang.

Rettidig klage har jf. råstoflovens § 16 stk. 8 opsættende virkning for tilladelsen, medmindre Miljø- og Fødevareklagenævnet bestemmer andet.

### **Klageberettigede**

- Adressaten for afgørelsen
- Offentlige myndigheder
- En berørt nationalparkfond oprettet efter lov om nationalparker
- Lokale foreninger og organisationer, som har en væsentlig interesse i afgørelsen
- Landsdækkende foreninger og organisationer, hvis hovedformål er beskyttelse af natur og miljø

---

<sup>5</sup> LBK nr. 124 af 26/01/2017 Bekendtgørelse af lov om råstoffer

<sup>6</sup> BEK nr. 1595 af 06/12/2018 Bekendtgørelse om udpegning og administration af internationale naturbeskyttelsesområder samt beskyttelse af visse arter

<sup>7</sup> BEK nr. 449 af 11/04/2019 Bekendtgørelse om indsatsprogrammer for vandområdedistrikter.

- Landsdækkende foreninger og organisationer, som efter deres formål varetager væsentlige rekreative interesser, når afgørelsen berører sådanne interesser
- Enhver med individuel væsentlig interesse i afgørelsen

#### C.4. Afgørelsen i henhold til miljøvurderingsloven<sup>8</sup>

Afgørelsen kan, for så vidt angår retlige spørgsmål jf. miljøvurderingslovens kap. 18, påklages til Miljø- og Fødevareklagenævnet (se klagevejledningen ovenfor). Klagen stiles til Miljø- og Fødevareklagenævnet, men indsendes til Region Midtjylland via klageportalen, som videresender klagen til Miljø- og Fødevareklagenævnet.

Rettidig klage efter denne lov har ikke opsættende virkning for tilladelsen, medmindre Miljø- og Fødevareklagenævnet bestemmer andet.

#### Klageberettigede

- Miljø- og Fødevareministeren
- Enhver med retlig interesse i sagens udfald, herunder et nationalparkfond oprettet efter lov om nationalparker
- Landsdækkende foreninger og organisationer, der som hovedformål har beskyttelse af natur og miljø eller varetagelsen af væsentlige brugerinteresser inden for arealanvendelsen og har vedtægter eller love, som dokumenterer deres formål, og som repræsenterer mindst 100 medlemmer

## D. Orientering

Kopi af afgørelsen samt bilag er i dag sendt til:

- Miljøstyrelsen, mst@mst.dk
- Viborg Museum, vibmus@viborg.dk
- SKAT, Kontrolafdelingen, myndighed@skat.dk
- Viborg kommune, planogbyggeri@viborg.dk
- Danmarks Naturfredningsforening, dn@dn.dk
- DN lokalafdelingen, dnviborg-sager@dn.dk
- Dansk Ornitologisk Forening, dof@dof.dk
- DOF lokalafdelingen, viborg@dof.dk
- Morten og Birgitte Andersen, Nederhedevej 9, 8832 Skals

---

<sup>8</sup> LBK nr. 973 af 25/06/2020 Bekendtgørelse af lov om miljøvurdering af planer og programmer og af konkrete projekter (VVM)

## E. Bilag

- A. Tilladelse fra Viborg Amt, 29. juli 2005
- B. Kortrids over det tilladte indvindingsområde
- C. Miljøvurderingsscreeningsafgørelse
- D. Miljøvurderingsscreeningsbilag
- E. Forslag til grave- og efterbehandlingsplan