

Returadresse  
Land, By og Kultur – Land og Vand  
Smed Sørensens Vej 1, 6950 Ringkøbing

**NATURENS  
RIGE**

Georg Tang Anneberg  
Sønderkjærsvvej 16  
6971 Spjald

Sagsbehandler  
Susanne Plesner  
Direkte telefon  
99741363  
E-post  
susanne.plesner@rksk.dk  
Dato  
22. september 2016  
Sagsnummer  
16-024164

## **Tilladelse til midlertidig grundvandssænkning på Brejningvej 44 og 46 i forbindelse med råstofindvinding under grundvandsspejlet**

Beliggenhed	Matr. nr. 2f og 5au, Den sydvestlige Del, Brejning (figur 1)
Anlægsnr.	760-V-005478
Udledningssted og omfang	I forbindelse med råstofindvinding under grundvandsspejlet vil der ske en grundvandstilstrømning til området. Råstofindvindingen vil ske frem til 2026. Der vil ikke ske udledning men tilbageløb af vand fra de opgravede råstoffer til gravesøen.

Denne tilladelse er givet i henhold til § 29 i lovbekendtgørelse nr. 1584 af 12. december 2015 om vandforsyning m.v. og § 28 i lovbekendtgørelse nr. 1317 af 19. november 2015 om miljøbeskyttelse med senere ændringer.



Figur 1: Omtrentt omfang af grundvandssenkning markeret med gult.

## **Ansøgning**

Ringkøbing-Skjern Kommune har modtaget Ove Kristensen's ansøgning på vegne af Brejning Grusgrav Aps om tilladelse til midlertidig grundvandssænkning som følge af råstofindvinding under grundvandsspejlet på matr. nr. 2f og 5au, Den sydvestlige Del, Brejning.

## **Kommunens afgørelse**

Der må forventes at ske en mindre påvirkning af omkringliggende vandindvindingsanlæg som følge af grundvandssænkningen, hvorfor afhjælpende foranstaltninger kan blive påkrævet.

## **Beskyttet natur**

Den nærmeste sø ligger 18 m fra området, hvor der ønskes gravet. Der hvor der skal graves under grundvandsspejlet ønskes indsat vilkår i tilladelsen om, at de holder sig 50m fra den nordlige §3 sø (jf. figur 2). På denne måde sikres det, at der ikke vil ske en påvirkning af tilstanden i søen. De øvrige naturarealer ligger så langt fra projektområdet, at det vurderes, at de ikke vil blive påvirket.

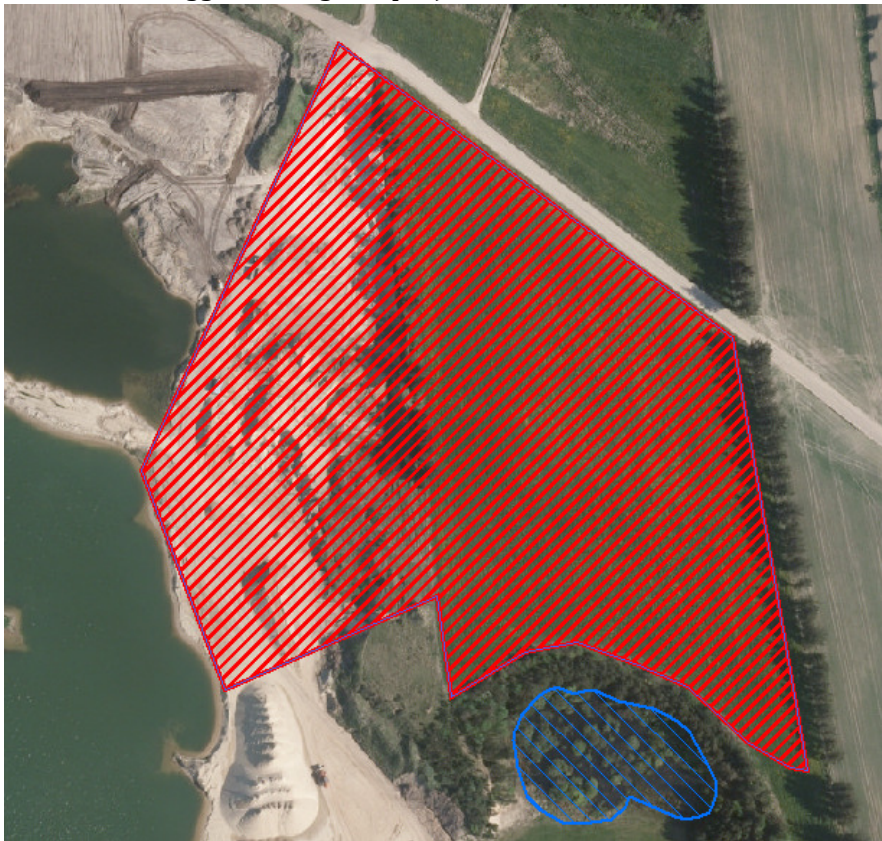

Figur 2. Viser den nordligste sø (blå skravering) tæt på det ønskede projekt område (rød skraveret).

På grundlag af nuværende viden vurderes det, at det ansøgte projekt ikke vil medføre negativ påvirkning af bilag IV-arter. Det er endvidere kommunens vurdering, at projektet ikke vil skade yngle- eller rasteområder for arter, der er beskyttet af Habitatdirektivets bilag IV.

## **Vandløb**

Kommunen vurderer, at den midlertidige grundvandssænkning ved indvinding af 20.000 m<sup>3</sup> råstoffer under grundvandsspejlet så er lille at den ikke vil påvirke vandløbene (Kildsig-Røjkum Bæk samt Kildsig Grøft med tilløb) i nærheden.

### **Afstand til vej og skel**

Projektet bliver tilpasset så der ikke sker råstofindvinding under grundvandsspejl i en afstand tættere end 25 meter til vej mod nord og skel mod øst.

### **Forurenede arealer**

Der er i forbindelse med tilladelse til råstofindvinding i 2010 på matr. nr. 2f, Den sydvestlige Del, Brejning, lokaliseret 3 forurenede grunde syd og sydøst for nærværende råstofindvindingsområde. Den nærmeste ligger ca. 300 meter fra den sydligste del af nærværende råstofindvindingsområde. Kommunen vurderede i 2010, på baggrund af Region Midtjyllands udtalelser på dette tidspunkt, at grundvandssænkningen dengang ikke udgjorde en forøget risiko for grundvandet. Kommunen vurderer for nærværende tilladelse at grundvandssænkningen ikke udgør en risiko for spredning af forureningen.

### **Kommuneplaner og vindmøller**

Der er ingen konflikter mellem udførelsen af projektet og eksisterende kommuneplaner og planer for vindmøller.

Kommunen finder på ovenstående grundlag, at den ansøgte grundvandssænkning ikke vil medføre væsentlige skader på omgivelserne og giver hermed tilladelse efter vandforsyningsloven til ansøgte projekt. Tilladelsens gyldighed følger samme tidsramme som råstofindvindingstilladelsen, den vedrører.

### **Tilladelsens vilkår**

1. Der må ikke uden særlig tilladelse foretages oppumpning eller bortledning af grundvand, der medfører grundvandssænkning.
2. Grundvandssænkningen må ikke overstige den sænkning, der naturligt forekommer ved årlig indvinding af 20.000 m<sup>3</sup> råstoffer under grundvandsspejlet.
3. Hvis der i forbindelse med grundvandssænkningen konstateres vandsvigt i omkringliggende borer, brønde, dræn, vandløb eller beskyttede søer indenfor 300 meter fra grundvandssænkningens graveområde pålægges råstofindvinderen at foretage afhjælpende foranstaltninger indtil forholdene normaliseres.
4. Afhjælpende foranstaltninger, jf. punkt 3, indebærer som minimum ophør af indvindingsaktivitet i gravesøen og ophør indtil vandstanden i gravesøen ligger på et stabilt niveau. Herefter kan indvinding først genoptages, når der er etableret monitoring af grundvandsstanden og monitoringsprogrammet er godkendt af kommunen.
5. Sammenhængende lerlag, som ligger under det terrænnære grundvandsspejl, må ikke gennemgraves.
6. Der må ikke graves under grundvandsspejlet tættere end 50 meter på den nordlige § 3 sø, jf. figur 2.

Denne tilladelse kan tilbagekaldes eller ændres uden erstatning, hvis de forudsætningen, som ligger til grund for afgørelsen viser sig urigtige eller ændres væsentligt, jf. vandforsyningslovens § 26, stk.

### **Erstatningsregler**

Den, i hvis interesse bortledning m.v. foretages, er erstatningspligtig for skade, som voldes i bestående forhold ved forandring af grundvandsstanden, vandføring i vandløb eller vandstanden i søer m.v., jf. vandforsyningslovens § 28.

### **Klagevejledning over vandindvindingstilladelse eller VVM-screening**

Vandindvindingstilladelsen eller VVM-screeningen kan du eller andre interessenter klage over til Natur- og Miljøklagenævnet.

Ved klage kan Natur- og Miljøklagenævnet bestemme, at klagen har opsættende virkning på udnyttelsen. Udnyttelse af tilladelsen i klageperioden og imens eventuel klage behandles sker på eget ansvar.

Du vil få besked hvis andre klager over afgørelsen. Vær også opmærksom på, at du har mulighed for at få aktindsigt i de oplysninger, som ligger på sagen.

For VVM-screeningen gælder det, at kun retlige spørgsmål kan påklages. Det vil sige, at der kan klages over spørgsmål angående afgørelsens lovlighed, herunder afgørelsens tilvejebringelse og kommunens hjemmel til at træffe afgørelsen.

Der kan derimod ikke klages over, at kommunen efter din opfattelse burde have truffet en anden afgørelse.

Du klager via Klageportalen, som du finder et link til på forsiden af [www.nmkn.dk](http://www.nmkn.dk). Klageportalen ligger på [www.borger.dk](http://www.borger.dk) og [www.virk.dk](http://www.virk.dk).

Du logger på [www.borger.dk](http://www.borger.dk) eller [www.virk.dk](http://www.virk.dk), ligesom du plejer, typisk med NEM-ID. Klagen sendes gennem Klageportalen til den myndighed, der har truffet afgørelsen.

En klage er indgivet, når den er tilgængelig for myndigheden i Klageportalen. Når du klager, skal du betale et gebyr på kr. 500. Du betaler gebyret med betalingskort i Klageportalen.

### **Klagefristen er 4 uger og regnes fra datoen for offentliggørelsen og udløber 22. marts 2017**

Natur- og Miljøklagenævnet skal som udgangspunkt afvise en klage, der kommer uden om Klageportalen, hvis der ikke er særlige grunde til det. Hvis du ønsker at blive fritaget for at bruge Klageportalen, skal du sende en begrundet anmodning til den myndighed, der har truffet afgørelse i sagen. Myndigheden videresender herefter anmodningen til Natur- og Miljøklagenævnet, som træffer afgørelse om, hvorvidt din anmodning kan imødekommes.

Venlig hilsen

*Susanne Plesner*

Susanne Plesner  
Geolog

Land, By og Kultur – Land og Vand  
Ringkøbing-Skjern Kommune

**Kopi sendt til:**

Danmarks Naturfredningsforening, Masnedøgade 20, 2100 København Ø, [dn@dn.dk](mailto:dn@dn.dk)

Danmarks Naturfredningsforening, Lokalkomiteen i Ringkøbing-Skjern Kommune, [ringkoebing-skjern@dn.dk](mailto:ringkoebing-skjern@dn.dk)

Danmarks Sportsfiskerforbund, [post@sportsfiskerforbundet.dk](mailto:post@sportsfiskerforbundet.dk)

Danmarks Sportsfiskerforbund, [lbt@sportsfiskerforbundet.dk](mailto:lbt@sportsfiskerforbundet.dk)

*I forbindelse med behandlingen af en sag kan det være nødvendigt, at Kommunen indsamler, behandler og videregiver personoplysninger, der er nødvendige for sagens behandling. Ifølge persondataloven har du og andre, der er nævnt i sagen, blandt andet ret til at bede om indsigt i disse oplysninger, ret til at gøre indsigelser mod, at oplysningerne behandles, ret til at berigtige oplysningerne samt ret til at klage over behandlingen til Datatilsynet.*

*Forvaltningsloven og offentlighedsloven giver normalt også mulighed for at få indsigt i sagen, og du har altid ret til at udtale dig.*

