

Kaj Bust
Fædalhøjvej 15
8800 Viborg

Email: kajbust@hotmail.com

**Tilladelse til råstofindvinding på del af matr. nr. 5e Kokholm
By, Rødding i Viborg kommune gældende i perioden 1. juli
2015 til 30.juni 2025.**

Dato 17-06-2015

Sagsbehandler Leif Richard Pedersen

Miljoe@ru.rm.dk

Tel. +4578411348

Sagsnr. 1-50-71-51-15

Side 1

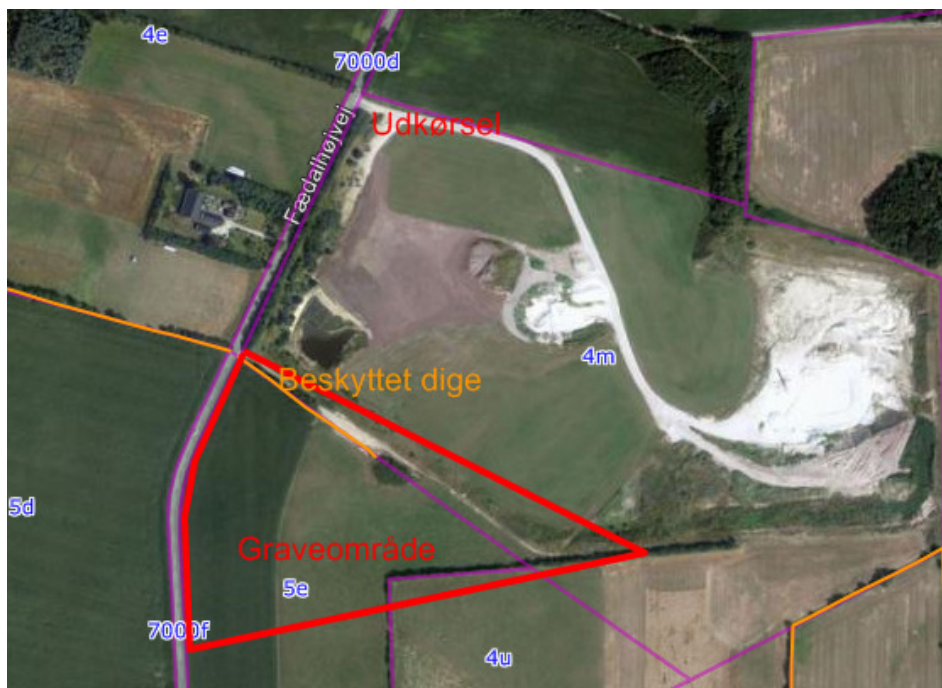

Ansøger:	Indvinder:	Ejer:
Kaj Bust Fædalhøjvej 15 8800 Viborg CVR-nr.:18510448		Kaj Bust Fædalhøjvej 15 8800 Viborg CVR-nr.:18510448

Tilladelsen til råstofindvinding i perioden 1. juli
2015 indtil 30. juni 2025.

Afgørelse fra Region Midtjylland

Råstofloven

På baggrund af det foreliggende materiale, og med hjemmel i råstofloven¹, giver Region Midtjylland hermed tilladelse til årlig indvinding af 50.000 m³ sand, grus og sten på et ca. 4 ha stort areal på matr. nr. 5e, 4m og 4u Kokholm By, Rødding.

Tilladelsen gives på vilkår i medfør af råstoflovens § 10.

Planloven – VVM-bestemmelserne

Region Midtjylland har vurderet, at projektet ikke vil påvirke miljøet væsentligt, og afgør derfor, at der ikke skal udarbejdes en VVM-redegørelse².

Natura 2000 områder

Nærmeste dele af Nature 2000 områderne, Habitatområde nr. 30 Lovns Bredning, Hjarbæk Fjord, Skals, Simested og Nørre Ådal, Skravad Bæk samt fuglebeskyttelsesområdet F16, Tjele Langsø ligger ca. 4 kilometer væk.

Region Midtjylland har vurderet, at projektet ikke kan påvirke nogle af Natura 2000-områderne negativt, og det er derfor besluttet at der ikke skal foretages konsekvensvurdering for det ansøgte anlægs påvirkning af ovennævnte Natura 2000 områder³.

Vejloven

Viborg Kommune har den 22.april 2015, meddelt tilladelse⁴ til at den eksisterende udkørsel til Fædalhøjvej kan anvendes.

Vilkår for indvindingen

Før indvindingen påbegyndes

¹ Jf. lovbekendtgørelse nr. 657 af 27. maj 2013 af lov om råstoffer (med senere ændringer), § 7, stk. 1 og § 8.

² Jf. Bekendtgørelse nr. 1184 af 6. november 2014 om vurdering af visse offentlige og private anlægs virkning på miljøet (VVM) i medfør af lov om planlægning

³ Bekendtgørelse nr. 408 af 1. maj 2007 om udpegning og administration af internationale naturbeskyttelsesområder samt beskyttelse af visse arter, § 7 og 8.

⁴ Jf. lov nr. 1520 af 27. december 2014 af lov om offentlige veje, §§ 70 og 71

1. Der skal gives meddelelse til Region Midtjylland om indvindingens påbegyndelse.

2. Indvinder skal senest 4 uger før muldafrømning underrette Viborg Museum om datoen for arbejdets iværksættelse, med mindre andet er aftalt med museet.

3. Gravningen og efterbehandlingen skal foregå i overensstemmelse med en grave- og efterbehandlingsplan der er godkendt af Region Midtjylland.

Planen skal som minimum indeholde et kort med angivelse af placering af evt. volde, jorddepoter, startsted for indvindingen og eventuel opdeling i etaper.

4. Indvinderen har pligt til at udarbejde en revideret grave- og efterbehandlingsplan, hvis Region Midtjylland senere i indvindingsforløbet stiller krav herom, og forholdene i øvrigt kræver det.

5. Der skal stilles garanti på 400.000 kr. for opfyldelse af vilkårene om efterbehandling inden tilladelsen må udnyttes.

Sikkerhedsstillelsen skal være en ikke tidsbegrænset nominel økonomisk sikkerhed.

Garantibeløbet kan reguleres af Region Midtjylland såfremt forudsætningerne for beregningen ændres.

Driftstider

6. Virksomheden må kun være i drift (gravemaskiner, transportanlæg og oparbejdningsanlæg, udlevering og læsning) på hverdage, mandag til fredag kl. 06.00 – 17.00, lørdage mellem kl. 07.00-12.00. Søn - og helligdage skal virksomheden holdes lukket.

7. Udenfor driftstiden skal adgangsvejen til råstofgraven være afspærret med aflåst bom eller tilsvarende.

Støj

8. Udsendelse af ekstern støj fra grusgraven med tilhørende maskiner og faste og mobile anlæg skal begrænses. Støjniveauet (det energiækvivalente, korrigerede, A-vægtede lydtryksniveau, L_r) må ved beboelse i nedenstående tidsrum ikke overstige følgende værdier:

- mandag til fredag kl. 7.00 - 18.00 : 55 dB(A)
- mandag til fredag kl. 06.00 - 07.00 : 40 dB(A)
- lørdag kl. 07.00 - 14.00 : 45 dB(A)

9. I forbindelse med anlægs- og efterbehandlingsperioden accepteres der en periode på 4 uger, hvor der i tidsrummet 7.00-17.00 på

hverdage accepteres et støjniveau på 60 dB(A). Arbejdet skal dog tilrettelægges således at støjgener minimeres mest muligt.

10. Virksomheden er forpligtet til at bekoste og lade udføre støjmålinger og støjberegninger efter anmodning fra Region Midtjylland, som er tilsynsmyndighed i forhold til råstofloven. Beslutning om metode og hyppighed af målinger, der maksimalt kan kræves én gang om året, – medmindre forholdene i råstofgraven er ændrede - træffes af Region Midtjylland.

Ønskes stærkt støjende anlæg, såsom sorteranlæg og stenknusere, placeret nærmere end 300 meter fra beboelsesejendomme, skal der dog forudgående, eller umiddelbart i forlængelse af idriftsætning fremsendes støjmåling/støjberegning der dokumenterer at støjgrænsen i vilkår Udsendelse af eksternt støj fra grusgraven med tilhørende maskiner og faste og mobile anlæg skal begrænses.

Støjniveauet (det energiækvivalente, korrigerede, A-vægtede lydtryksniveau, L_r) må ved beboelse i nedenstående tidsrum ikke overstige følgende værdier:

- mandag til fredag kl. 7.00 - 18.00 : 55 dB(A)
- mandag til fredag kl. 06.00 - 07.00 : 40 dB(A)
- lørdag kl. 07.00 - 14.00 : 45 dB(A) overholdes.

Støjberegninger skal udføres i overensstemmelse med Fælles Nordisk Beregningsmetode. Valg af målemetode/beregningsmetode er afhængig af, hvilken metode der i den aktuelle situation er bedst egnet til at dokumentere, at støjniveauet kan overholdes.

Støjmålinger/støjberegninger skal udføres som angivet i Miljøstyrelsens vejledninger nr. 5/1984 (Eksternt støj fra virksomheder), nr. 5 1993 (Beregning af eksternt støj fra virksomheder) og nr. 6/1984 (Måling af eksternt støj fra virksomheder) og gennemføres under forhold, hvor virksomheden er i fuld drift.

Målingerne/beregningerne skal udføres af et af Miljøstyrelsen akkrediteret firma.

11. Støjende anlæg kan om fornødent kræves støjdæmpet, således at ovennævnte grænseværdier kan overholdes. Støjdæmpningen kan for eksempel ske ved gummibeklædning, indkapsling af maskindele, opsætning af støjskærme eller oplægning af volde mod de nærliggende beboelseshuse.

Støv

12. Virksomhedens drift må ikke give anledning til væsentlige ulemper i form af støv. Der skal træffes foranstaltninger til hindring af støvdannelse fra interne transportveje, materialebunker og

produktionsanlæg. Råstoffer og jorddepoter skal placeres under hensyn til nærliggende beboelsesejendomme.

Graveafstande og begrænsninger

13. Der må ikke graves nærmere end 10 meter fra Fædalhøjvej, og herfra i en hældning på 1:2.

14. Tilstanden må ikke ændres nærmere end 2 m fra digefod af det beskyttede dige mellem matr. nr. 5e og 4m.

15. Der må ikke graves under grundvandsspejl.

Arkæologi

16. Fremkommer der arkæologiske fund eller anlæg i forbindelse med råstofindvindingen, skal indvindingen i det berørte område omgående standses og anmeldelse foretages til Viborg Museum, e-mail vibmus@viborg.dk.

Forebyggelse af jord- og grundvandsforurening

17. Opbevaring af brændstof og olie skal finde sted i overensstemmelse med bestemmelserne i bekendtgørelse nr. 1321 af 21. december 2011 om indretning, etablering og drift af olietanke m.m. (Olietankbekendtgørelsen). Oplag af brændstof og olie m.v. skal placeres i aflåselig, lukket container med indbygget opsamlingskapacitet, der skal kunne rumme det totale volumen af de opbevarede benzin- og olieprodukter. Oplag skal ske uden for råstofgraven på en dertil indrettet plads.

18. Olie eller kemikaliespild skal opsamles/bortgraves med det samme, og håndteres som forurenede jord.

19. Der må ikke benyttes eller oplagres kemikalier i råstofgraven, f.eks. til at bekæmpe planter, eller lignende stoffer, som kan indebære risiko for forurening af jord og grundvand.

Affaldshåndtering

20. Olieaffald (spildolie, olieholdige klude mv.), og andet farligt affald skal opsamles, kildesorteres og i øvrigt håndteres i overensstemmelse med kommunens Regulativ for Erhvervsaffald.

Efterbehandling

21. Efterbehandlingen skal være afsluttet hurtigst muligt og senest 1 år efter indvindingens ophør.

22. Der skal efterbehandles til landbrugsmæssig drift i overensstemmelse med en efterbehandlingsplan godkendt af Region Midtjylland.

23. Behandlingsanlæggene og dertil knyttede installationer, herunder eventuelle støbte fundamenter eller lignende, samt gravemaskiner, redskaber, bygninger og skure skal være fjernet senest 1 år efter indvindingens ophør.

Generelle bestemmelser

Gyldighed og tilbagekaldelse

Råstofindvinding må ikke påbegyndes før klagefristen er udløbet. Hvis der indkommer en klage får, ansøger besked og gravningen må ikke startes, før en endelig afgørelse er truffet, med mindre klagemyndigheden bestemmer andet.

Råstoftilladelsen bortfalder, hvis den ikke udnyttes inden 3 år efter, at den er meddelt, eller ikke har været udnyttet i 3 på hinanden følgende år, med mindre andet fremgår af tilladelsens vilkår.

Råstoftilladelsen kan tilbagekaldes af Region Midtjylland, i tilfælde af grov eller gentagen overtrædelse af vilkårene, som beskrevet i råstoflovens § 11.

Tinglysning af deklaration om efterbehandling

Når afgørelsen er endelig, tinglyser Region Midtjylland på ejendommen en deklaration om efterbehandlingsvilkårene. Afgiften for tinglysningen er for tiden 1.660 kr. I henhold til § 10, stk. 6 i lov om råstoffer skal tinglysningsgebyret betales af ejendommens ejer, men opkræves hos ansøger. Afgiften vil blive opkrævet når tinglysningen er sket.

Sikkerhedsstillelsen frigives først, når den i grave- og efterbehandlingsplanen beskrevne efterbehandling er udført og godkendt af Region Midtjylland. Delvis frigivelse kan ske ved godkendelse af efterbehandlingen på delarealer.

Tilsyn og besigtigelse

Region Midtjylland fører tilsyn med indvindingen og foretager besigtigelse af arealet for blandt andet at påse, at tilladelsen og vilkårene overholdes. Tilsynet har uden retskendelse adgang til offentlige og private ejendomme for at foretage dette tilsyn, og politiet yder om nødvendigt bistand til at gennemføre dette. Ved eftersyn af erhvervsvirksomheder skal den ansvarlige indvinder give

myndigheden de fornødne oplysninger, vejledning og hjælp, jf. råstoflovens § 32 og 32a.

Tilsynsmyndigheden skal foranledige et ulovligt forhold lovliggjort, medmindre forholdet har underordnet betydning. Region Midtjylland kan meddele påbud om, at et ulovligt forhold skal lovliggøres inden for en nærmere fastsat frist jf. råstoflovens § 33.

Det påhviler den til enhver tid værende ejer eller bruger af en ejendom eller indvindingsmateriel at berigtige et ulovligt forhold.

Region Midtjylland kan umiddelbart lade foretage hvad der er nødvendigt på ejerens og indvinderens bekostning, hvis et påbud om at lovliggøre et ulovligt forhold ikke efterkommes rettidigt, jf. råstoflovens § 33.

Tilsynsmyndigheden kan påbyde den ansvarlige for indvindingen, at foretage prøveudtagning, analyser og målinger af råstoffer, der indvindes, af stoffer der udsendes til omgivelserne, og af støj og rystelser m.m. jf. råstoflovens § 32a.

Indberetning af indvunden mængde

Der skal hvert år gives oplysninger til Region Midtjylland om arten og mængden af de råstoffer, der indvindes i hver råstofgrav, samt om anvendelsen heraf. Indberetningen skal ske via den digitale løsning der henvises til af regionen. Region Midtjylland videresender indberetningen til Danmarks Statistik.

Arkæologi

Bygherre/entreprenør har altid mulighed for at indhente det arkæologiske ansvarlige museums udtalelse forud for jordarbejder, jf. museumslovens § 25. Herved gives de bedste muligheder for at undgå standsning af anlægsarbejdet og udgifter til arkæologisk undersøgelse jf. museumslovens § 27.

Hvis museet i sin udtalelse skønner, at der på arealet ikke findes væsentlige arkæologiske bevaringsinteresser, så vil evt. udgifter til nødvendig arkæologisk undersøgelse kunne betales af Kulturministeren jf. museumslovens § 27.

En udtalelse fritager ikke bygherre/entreprenør fra forpligtelsen til at standse anlægsarbejdet og underrette museet, hvis arkæologiske levn påtræffes, men fritager ham/hende for udgifterne til en undersøgelse.

Fredning og beskyttelse af visse dyre - og plantearter

Af bekendtgørelsen om fredning af visse dyre - og plantearter m.v.⁵, fremgår det, at i perioden:

- 1. april – 31. august må digesvalere der ikke ødelægges.

⁵ Bekendtgørelse nr. 330 af 19. marts 2013.

En række arter er desuden beskyttet jf. Habitatbekendtgørelsen. Disse "Bilag IV arter" er beskyttede overalt hvor de forekommer. Bestemmelsen beskytter de steder, hvor dyrene yngler og opholder sig for eksempelvis at overvintre. Det kan være hule træer, hvor flagermus opholder sig eller ynglevandhuller for padder.

Aktiviteter, som kan forringe arternes ynglelokalitet eller levested, må ikke iværksættes.

Hvis der konstateres tilstedeværelse af bilag IV-arter kan det medføre, at gennemførelsen af en hidtil planlagt efterbehandling, ikke lovligt kan udføres uden særlige hensyn.

Følgende arter kan eksempelvis tænkes at forekomme i forbindelse med råstofgrave:

- Spidssnudet frø
- Stor vandsalamander
- Småflagermus
- Markfirben
- Strandtudse

Naturstyrelsen er myndighed for beskyttelse af bilag IV-arterne.

Underretning ved konkurs, overdragelse af rettighed mv.

I tilfælde af indvindingsvirksomhedens konkurs, betalingsstandsning m.v., er såvel ejendommens ejer, som den der driver indvindingsvirksomheden, forpligtet til straks at underrette tilsynsmyndigheden.

Ønsker man at overdrage indvindingstilladelsen til en anden, skal dette i god tid forinden anmeldes til Region Midtjylland, vedlagt en underskrevet erklæring af den nye indvinder, der fastslår at man er bekendt med alle tilladelser, vilkår, aftaler mv. og er indforstået med at man overtager alle forpligtelser.

Der skal desuden vedlægges underskrift fra ejendommens ejer, med dokumentation for at denne er indforstået med indvinder skiftet.

Der skal stilles sikkerhed fra den nye indvinder, og Region Midtjylland kan kræve en ny grave-/efterbehandlingsplan udarbejdet og indsendt til godkendelse.

Råstofafgift

Råstofindvinderen er forpligtet til at betale råstofafgift.

Det skal bemærkes, at erhvervsmæssig indvinding af råstoffer, skal registreres ved skat, myndighed@skat.dk.

Region Midtjylland giver meddelelse til SKAT ved at sende en kopi af tilladelsen.

Ændringer af vilkår

Region Midtjylland kan fastsætte yderligere vilkår, eller foretage ændringer af allerede stillede vilkår, hvis det på et senere tidspunkt måtte vise sig nødvendigt af hensyn til opfyldelsen af råstoflovens formålsbestemmelser.

Vilkår kan i øvrigt revideres for at forbedre tilladelsesindehaverens egenkontrol eller opnå et mere hensigtsmæssigt tilsyn. Eventuelle nye vilkår, eller ændringer af eksisterende vilkår vil dog kun blive aktuelt, såfremt der er tale om ændrede forudsætninger i forhold til grundlaget for denne afgørelse.

Grundlag for tilladelsen

Ansøgningens indhold

- Ansøgningsskema modtaget af Region Midtjylland den 2.marts 2015.
- Ansøgningen angår ejendommen matrikel nr. 5e Kokholm, Rødding, Viborg Kommune som udgør ca. 4 ha.



- Det ansøgte indvindingsareal udgør 4 ha af ejendommen, og er vist ovenfor.
- Der søges om tilladelse til en forventet årlig produktion af 50.000 m³ sand grus og sten årligt.
- Der søges om tilladelse til gravningen i perioden fra 1.juli 2015 indtil 30.juni 2025. Den samlede råstofindvinding forventes afsluttet, ca. 28 meter under terræn.
- Følgende typer maskiner og anlæg planlægges benyttet i forbindelse med indvindingen:
 1. Powerscreens anlæg
 2. Gummihjulslæsser
- Det oplyses, at der ikke vil foregå knusning i området.

- Det angives, at kørslen til indvindingsområdet sker ad eksisterende indkørsel ved Fædalhøjvej.
- Arealerne planlægges efterbehandlet til landbrugsformål.
- Ejer og ansøger er samme person
- VVM-anmeldelse af 8. april 2015

Udtalelser

Viborg Museum har i brev af 9. april 2015 svaret følgende:

"Det er museets vurdering, at der er risiko for forekomst af ukendte fortidsminder i området, der berøres af ovennævnte anlægsarbejde. For at afklare, om der faktisk er væsentlige fortidsminder i området, er det nødvendigt at foretage en arkæologisk forundersøgelse (prøvegravning).

En juridisk bindende udtalelse i henhold til museumslovens § 25 kan derfor kun fremsendes såfremt museet får mulighed for at foretage en forundersøgelse af det berørte areal".

Viborg Kommune har i mail af den 22.april 2015 svaret følgende:

Til ansøgningen kan kommunen oplyse:

- Viborg Kommune vurderer, at der ikke er beskyttede naturtyper inden for det udlagte råstofgraveområde. Kommunen har ikke kendskab til bilag IV-arter inden for området.
- Langs den nordlige afgrænsning ind mod det tidligere afgravede areal, ligger der et beskyttet dige, jf. museumslovens § 29A. Diget må ikke ændres med mindre der foreligger en dispensation fra kommunen. Praksis på området er restriktiv. Såfremt diget søges fjernet, skal der indsendes en begrundet ansøgning.
- Der foreligger allerede en udkørselstilladelse til offentlig vej fra råstofgraven på ejendommen. En ny udkørselstilladelse er ikke påkrævet.

Andre myndigheder og forsyningsselskaber

Ansøgningsmaterialet har, forruden intern høring, været sendt i høring til følgende inden udarbejdelse af udkast:

EnergiMidt oplyser, at der er et kabel langs Fædalhøjvej og det anbefales at få kablet påvist inden gravning i nærheden af vejen.

HMN Naturgas bemærker, at der er en naturgasledning på arealet og der skal holdes en sikkerhedsafstand på 5 meter på begge sider af denne.

Partshøring

Udkast af afgørelsen er sendt i partshøring til nedenstående naboer:

- Gitte og Lars Møgelbjerg, Fædalhøjvej 4, 8830 Tjele, ghm2@energimail.dk

Der er indkommet bemærkninger til følgende forhold:

1. Trafik. Bemærkningerne drejer sig især om fart, sikkerhed og støj fra lastbilerne. Der er stillet forslag om en ny adgangsvej.
2. Støj, sandfygning og arbejdstider i grusgraven. Der er stillet forslag om en graveafstand på 225 meter for at mindske støv- og støjgener.

Region Midtjylland har følgende bemærkninger til de fremførte forhold:

Ad 1. Trafikale forhold reguleres af vejmyndigheden, som er Viborg Kommune. Den vejadgang, der angives i tilladelsen betjener i øjeblikket en eksisterende grusgrav, som er beliggende nord for det ansøgte område. Ved at anvende denne adgangsvej kan der opnås en mere hensigtsmæssig drift af det nye graveområde, da der kan ske en skelgennemgravning og afrømningen og oplægning af muld og overjord lettes.

Viborg kommune har godkendt at den eksisterende vejadgang benyttes i forbindelse med det ansøgte.

Ad 2. I tilladelsen stilles der vilkår om støj, støv og arbejdstider. De støjgrænser, der er nævnt i tilladelsen skal overholdes. Region Midtjylland kan forlange foretaget en støjberegning eller en støjmåling hvis der er klager over støj fra indvindingen. For at mindske støjgenerne vil anlægget til oparbejdning af materialer blive opstillet i bunden af graven. Gravefronten vil dermed virke som en støjskærm.

Med hensyn til støv er det et vilkår at indvindingen ikke må give anledning til støvgener. Dette kan forhindres ved at vande interne veje samt placere materialebunker i en passende afstand fra privatbeboelser.

Hvad angår driftstider så er disse angivet i tilladelsen og de skal overholdes.

Region Midtjyllands bemærkninger

Vandforsyningsforhold

Arealet ligger i Områder med Drikkevandsinteresser og der er ingen vandværker, hvis vandindvindingsopland strækker sig ind under det ansøgte areal.

Det ansøgte vurderes ikke at indebære en væsentlig risiko for forurening af konkrete drikkevandsforsyninger eller de overordnede drikkevandinteresser, men til generel sikring af jord og grundvand stilles der dog forebyggende vilkår mod forurening, herunder håndtering af olie, kemikalier og affald.

Naturbeskyttelse

Indvindingen vurderes at have en *neutral* virkning i forhold til påvirkning af naturinteresser.

Indvindingen vurderes, hverken at kunne påvirke nærmeste § 3 område (registreret sø indtast efter § 3 i naturbeskyttelsesloven ca. 400 meter mod øst) eller Natura 2000 områderne ca. 4 kilometer mod syd indtast.

Region Midtjylland vurderer, at der på arealet, ikke er levested eller rasteområde for arter, der er omfattet af bilag IV i habitatdirektivet, som kan beskadiges.

Selve gravearbejdet og efterbehandlingen kræver ikke dispensation i henhold til naturbeskyttelsesloven.

Ved den planlagte efterbehandling til jordbrugsmæssige formål vurderes den samlede påvirkning af naturbeskyttelsesinteresser at være *neutral* .

Vejforhold

Den eksisterende udkørsel ved Fædalhøjvej.

Forslag til grave- og efterbehandlingsplan

Nærværende efterbehandlingsplans hovedprincip er, at der efterbehandles til jordbrugsmæssige formål.

VVM - Vurdering af Virkning på Miljøet

Screeningen har fastslået, at anlæggets art, dimension og placering ikke danner grundlag for udarbejdelse af en VVM-redegørelse.

Konklusion

Ud fra en afvejning af ovenstående og de hensyn og interesser der i øvrigt skal varetages gennem råstoflovgivningen, kan Region

Midtjylland imødekomme, at indvindingen tillades på de fastsatte vilkår.

Klagevejledning

Regionens afgørelse kan efter Råstoflovens § 13, stk.1, påklages til Natur – og Miljøklagenævnet. Klageberettiget er adressaten for afgørelsen, offentlige myndigheder, landsdækkende samt lokale foreninger og organisationer med væsentlig interesse i afgørelsen, og enhver der i øvrigt har en væsentlig individuel interesse i afgørelsen.

Regionens afgørelse efter Planloven om VVM-pligt kan for så vidt angår retlige spørgsmål (afgørelsens lovlighed) ligeledes påklages til Natur – og Miljøklagenævnet.

Klagefristen for ovennævnte love er 4 uger og regnes fra annonceringsdatoen på Region Midtjyllands hjemmeside, som er den **17. juni 2015**.

En eventuel klage skal indbringes til Natur- og Miljøklagenævnet. Klage kan kun indgives via Klageportalen, som er en digital selvbetjeningsløsning. Adgang til klageportalen findes som et link på forsiden af www.nmkn.dk. Borgere, virksomheder og organisationer tilgår Klageportalen via www.borger.dk eller www.virk.dk.

Klagen sendes gennem Klageportalen til den myndighed, der har truffet afgørelsen. En klage er indgivet, når den er tilgængelig for myndigheden i Klageportalen. Når du klager, skal du betale et gebyr på 500 kr. Du betaler gebyret med betalingskort i Klageportalen. Klagen bliver først sendt videre, når gebyret er betalt, og du har endelig godkendt din klage.

Vejledning om gebyrordningen findes på klagenævnets hjemmeside www.nmkn.dk.

Natur- og Miljøklagenævnet skal som udgangspunkt afvise en klage, der kommer uden om Klageportalen, hvis der ikke er særlige grunde til det. Hvis du ønsker at blive fritaget for at bruge Klageportalen, skal du sende en begrundet anmodning til den myndighed, der har truffet afgørelse i sagen. Myndigheden videresender herefter anmodningen til Natur- og Miljøklagenævnet, som træffer afgørelse om, hvorvidt din anmodning kan imødekommes.

Klagen skal være modtaget senest den **15. juli 2015** inden for ekspeditionstiden. Ansøger vil straks få besked, hvis der indkommer klager.

Gebyret tilbagebetales, hvis klager får helt eller delvis medhold i klagen. Klage i henhold til Råstofloven og Planloven har opsættende virkning med mindre klagemyndigheden bestemmer andet, og tilladelsen må ikke udnyttes, før klagefristen er udløbet.

Hvis afgørelsen ønskes indbragt for domstolene, skal dette ske inden 6 måneder efter, at afgørelsen er meddelt, jf. Råstoflovens § 43, stk. 1.

Råstofafgørelsen i henhold til Natura 2000 og habitatdirektivet

Myndighedens vurdering af, at det ansøgte projekt ikke påvirker Natura 2000 områder og at der derfor ikke skal udføres en konsekvensvurdering, kan påklages til Natur- og Miljøklagenævnet inden 4 uger fra den dag denne afgørelse er offentligt bekendtgjort eller meddelt.

Klagen stiles til Natur- og Miljøklagenævnet, men indsendes til myndigheden via Klageportalen, som videresender klagen til Natur- og Miljøklagenævnet med de bemærkninger klagen giver anledning til, jf. råstoflovens regler om klageadgang.

Kopi af afgørelsen samt bilag er i dag sendt til

- Naturstyrelsen, nst@nst.dk
- Viborg Museum, vibmus@viborg.dk
- Skat, Kontrolafdelingen, myndighed@skat.dk
- Danmarks Naturfredningsforening dnviborg-sager@dn.dk
- Danmarks Naturfredningsforening, dn@dn.dk
- Danmarks Sportsfiskerforbund, post@sportsfiskerforbundet.dk,
- Friluftsrådet regionalafdeling v/ Anni Juhl Jørgensen, ajj-7600@webspeed.dk
- Dansk Botanisk Forening, Jyllandskredsen v/Bent Odgaard, bent.odgaard@geo.au.dk
- Dansk Ornitologisk Forening, dof@dof.dk
- Viborg kommune, vdb@viborg.dk
- Gitte og Lars Møgelbjerg, Fædalhøjvej 4, 8830 Tjele, e-mail: ghm2@energimail.dk
- Kaj Bust, Fædalhøjvej 15, 8800 Viborg, e-mail: kajbust@hotmail.com

Bilag

A. VVM-screening

