

NCC ROADS A/S

Råstoffer - hovedkontor

Ejby Industrivej 8

2600 Glostrup

TILLADELSE TIL RÅSTOFINDVINDING**Matr. nr. 10i og del af matr. nr. 36a Gantrup By, Voerladegård****midt**
regionmidtjylland

Dato 20-03-2015

Sagsbehandler Lotte Banke

Miljoe@ru.rm.dk

Tel. +4578411948

Sagsnr. 1-50-71-305-14

Side 1

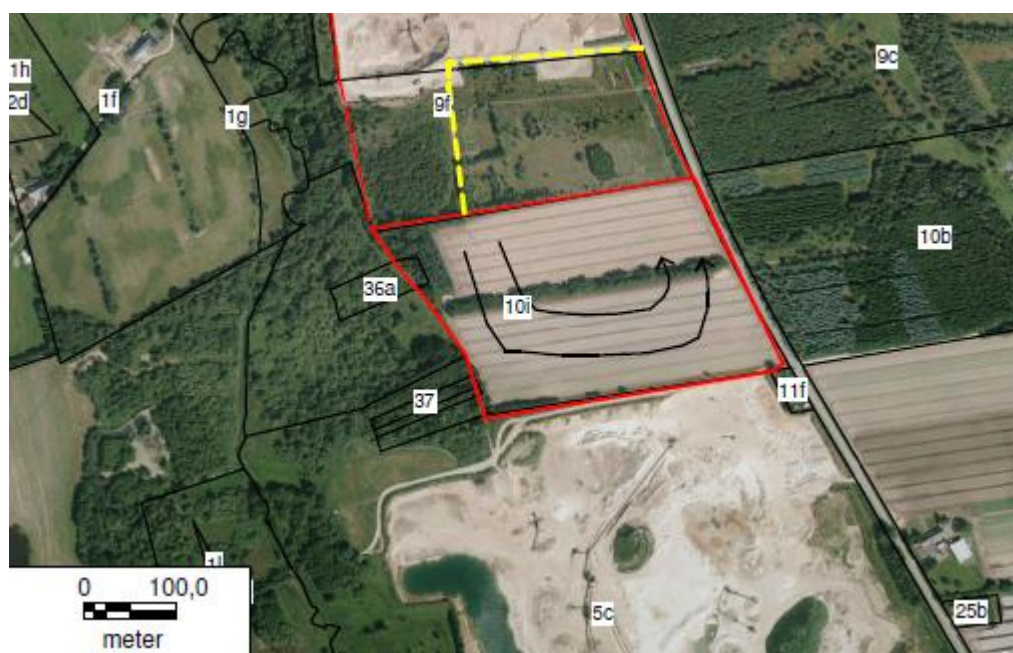

Ansøger	Indvinder	Tinglyst ejer
NCC Roads A/S, Råstoffer Ejby Industrivej 8 2600 Glostrup CVR-nr. 26708435	NCC Roads A/S, Råstoffer Ejby Industrivej 8 2600 Glostrup CVR-nr. 26708435	Jan Kristiansen Birknæsvej 5 8752 Østbirk

Udarbejdet af

Lotte Banke

Afgørelse fra Region Midtjylland

På baggrund af det foreliggende materiale, og med hjemmel i råstofloven giver Region Midtjylland herved tilladelse til:
Indvinding af op til 300.000 m³ sand, sten og grus årligt - heraf 50.000 m³ under grundvandsspejlet.
Indvindingsområdet ligger i det regionale råstofgraveområde Vestbirk, udlagt af Region Midtjylland i "Råstofplan 2012", se kortskitse, bilag 1.

Tilladelsen gives på vilkår i medfør af råstoflovens § 10, som beskrevet under afsnit **Vilkår**.

NCC Råstoffer A/S må selv søge eventuelle andre nødvendige tilladelser og godkendelser.
Ansøgning efter råstofloven gælder ikke som ansøgning om andre tilladelser, som ikke direkte angår selve indvindingen, selv om sådanne tilladelser faktisk kan være en forudsætning for indvindingsvirksomhedens etablering, f.eks. opførelse af bygninger, etablering af nedsivningsanlæg, erhvervelse af arealer eller omlægning af vandløb. Det samme gælder anlæg, der skal have godkendelse efter miljøbeskyttelseslovens kap. 5.

Planlov

Region Midtjylland har vurderet, at projektet ikke vil påvirke miljøet væsentligt, og afgør derfor, at der ikke skal udarbejdes en VVM-redegørelse.

Natura 2000 områder

Region Midtjylland har vurderet, at projektet ikke kan påvirke nogle af Natura 2000-områderne negativt, og det er derfor besluttet at der ikke skal foretages konsekvensvurdering for det ansøgte anlægs påvirkning af ovennævnte Natura 2000 områder nr. 52, Salten Å, Salten Langsø.

Den samtidige ansøgning om modtagelse af 300.000 m³ jord behandles særskilt som en § 52 hos regionen.

¹ Jf. lovbekendtgørelse nr. 657 af 27. maj 2013 af lov om råstoffer (med senere ændringer), § 7, stk. 1 og § 8.

¹ Jf. Bekendtgørelse nr. 1184 af 6. november 2014 om vurdering af visse offentlige og private anlægs virkning på miljøet (VVM) i medfør af lov om planlægning

¹ Bekendtgørelse nr. 408 af 1. maj 2007 om udpegning og administration af internationale naturbeskyttelsesområder samt beskyttelse af visse arter, § 7 og 8.

Afgørelser fra andre myndigheder

Horsens Kommune har gennemgået ansøgningsmaterialet. Den ansøgte råstofindvinding forudsætter tilladelse efter anden lovgivning og Horsens Kommune har meddelt nedenstående nødvendige tilladelser på nærmere angivne vilkår.

- Tilladelse til indvinding af råstoffer under grundvandsspejl, indvinding af grundvand samt udledning af grusvaskevand af 11. marts 2015, se bilag 2 afgørelser fra Horsens kommune.
- Tilladelse til overkørsel til Ryvej ifm. Råstofindvinding af 12. februar 2015, se bilag 2 afgørelser fra Horsens kommune.

Vilkår

Før indvindingen påbegyndes

1. Der skal gives meddelelse til Region Midtjylland om indvindingens påbegyndelse.
2. Indvinder skal senest 4 uger før muldafrømning underrette Horsens Museum om datoen for arbejdets iværksættelse, med mindre andet er aftalt med museet.
3. Gravningen og efterbehandlingen skal foregå i overensstemmelse med en grave- og efterbehandlingsplan der er godkendt af Region Midtjylland for Vestbirk området.
4. Der skal stilles garanti på 1.300.000 kr. for opfyldelse af vilkårene om efterbehandling inden tilladelsen må udnyttes.
Sikkerhedsstillelsen skal være en ikke tidsbegrænset nominel økonomisk sikkerhed.
Garantibeløbet kan reguleres af Region Midtjylland såfremt forudsætningerne for beregningen ændres.

Drift

5. Virksomheden må kun være i drift (gravemaskiner, transportanlæg og oparbejdningsanlæg) og der må læsses og udleveres på hverdage, mandag - fredag kl. 06.00-17.00 og lørdag fra kl. 07.00-12.00, dog maks. 10 lørdage om året. Der må ikke arbejdes søn- og helligdage.
6. Der skal føres logbog over antallet af lørdage, der anvendes til grusgravning. Logbogen skal opbevares på virksomheden i mindst 5 år og skal fremvises/indsendes til tilsynsmyndigheden, såfremt tilsynsmyndigheden anmoder om det.
7. Der skal ved indkørselsvej(e) opsættes skilte, hvoraf det fremgår at uvedkommende ikke har adgang til råstofgraven. Skiltene skal

minimum have målene B:60 x H:40 cm, være med gul bund og sorte bogstaver samt være vejrbestandige og være monterede på galvaniserede stålrørsstandere. Alternativt kan skiltningen udformes på anden måde godkendt af tilsynsmyndigheden.

8. Uden for råstofgravens driftsperiode skal indkørselsvej(e) være afspærret med en bom eller kæde. Mellem Ryvej og råstofgravens afspærring skal der etableres venteplads for mindst 5 lastbiler med hænger. Alternativt kan afspærringen udformes på anden måde godkendt af tilsynsmyndigheden.
9. Behandlingsanlæg m.v. skal placeres i bunden af graven. Anlæggene m.v. skal om nødvendigt støjafskærmes af gravefronter, færdigvarelagre og/eller muld- og overjordsdepoter.
10. Vandforbruget skal måles og aflæses hvert år den 1. januar. Den indvundne vandmængde skal indberettes til Horsens Kommune i forbindelse med den årlige indberetning af oppumpede vandmængder, som er inden den 1. februar samme år.
11. Skyllevandet skal ledes til bundfældningsbassin og skyllevandet skal i videst muligt omfang recirkuleres.
12. Der må hverken før, under eller efter vaskeprocessen tilsættes skyllevandet stoffer, som ved nedsivning kan forurene grundvandet.
13. Bundfældningsbassinet må kun fyldes op med slam til under 1 m under laveste grundvandsstand. Derefter overdækkes det med sand til over grundvandsspejlet.
14. Ændring af og flytning af stationære behandlingsanlæg skal forelægges tilsynsmyndigheden til godkendelse inden udførelse. Ændring og flytning af mobile behandlingsanlæg kan ske uden tilladelse, såfremt principperne for ændringer og flytninger af anlæggene er beskrevet i graveplanen.

Vejadgang

15. Ind- og udkørsel med grustrafik fra det ansøgte graveområde skal ske via det sydvestlige hjørne af mart. 4k. og herefter ad den eksisterende markoverførsel tilsluttet landevej 461 (Horsens-Voervadsbro) ud for km 18,323.

Støj

16. Støjbidraget fra råstofindvindingen, angivet som det ækvivalente, korrigerede lydniveau i dB(A), må ved spredt bebyggelse i det åbne land ikke overskride nedenstående værdier.

Grænseværdierne skal overholdes inden for det mest støjbelastede tidsrum på 8 timer.

Mandag – fredag kl. 06.00 – 07.00	Mandag – fredag kl. 07.00 – 17.00	Lørdag kl. 07.00 – 12.00	Andre tidspunkter
40	55	45	Virksomheden er ikke i drift

17. I en periode, dog maksimalt 8 uger om året i tidsrummet mandag til og med fredag i tidsrummet kl. 08.00-16.00, hvor der foregår anlægsarbejde (afrømning af overjord, etablering af støjvolde og efterbehandling) mod en beboelsejendom hæves det ækvivalente korrigerede støjniveau til 60 dB(A).
18. Virksomheden må ikke give anledning til lavfrekvent støj, infralyd eller vibrationer, der kan genere. Eventuelle gener vil blive vurderet efter Miljøstyrelsens til enhver tid gældende retningslinjer herom, p.t. "Orientering om lavfrekvent støj, infralyd og vibrationer i eksternt miljø", nr. 9, 1997 samt orientering nr. 28, 1999 "Måleudstyr til måling af infralyd, lavfrekvent støj og vibrationer" fra Miljøstyrelsens referencelaboratorium for støjmålinger.
19. Hvis tilsynsmyndigheden finder det nødvendigt, skal virksomheden gennem målinger/beregninger dokumentere, at vilkårene om støj m.m. overholdes. Dokumentation kan dog som udgangspunkt højst forlanges én gang årligt.
20. Målingerne skal gennemføres efter Miljøstyrelsens til enhver tid gældende retningslinjer herom, p.t. vejledning nr. 5/1984, nr. 6/1984 og nr. 3/1996 om eksternt støj fra virksomheder. Alternativt kan der laves en beregning af støjniveauet efter Miljøstyrelsens til enhver tid gældende retningslinjer herom, p.t. vejledning nr. 5/1993. Målinger og beregninger skal laves af et firma der er godkendt af Miljøstyrelsen til at lave målinger og beregninger.

Støv

21. Virksomhedens drift må ikke give anledning til væsentlige ulemper i form af støv. Der skal træffes foranstaltninger til hindring af støvdannelse fra interne transportveje, materialebunker og produktionsanlæg. Råstoffer og jorddepoter skal placeres under hensyn til nærliggende beboelsejendomme. Fritliggende bunker af støvende materialer og støvende arealer (interne veje m.m.) skal om nødvendigt oversprøjtes med vand eller på anden måde forhindres i at give støvgener.

22. Der må ikke opbevares eller udspredes kemiske midler som f.eks. støvdæmpende midler, pesticider eller vejsalt.

Graveaktiviteter m.m.

23. Der må indvindes op til 300.000 m³ sand, sten og grus årligt - heraf 50.000 m³ under grundvandspejlet.

24. Under gravning og fordeling af overjord må skrænterne ikke have sådanne anlæg, at de frembyder fare for udskridning.

25. Indvinding af råstoffer må ikke ske nærmere end 25 meter fra den § 3 beskyttede mose, beliggende umiddelbart vest for graveområdet, hverken over eller under grundvandspejlet.

26. Mulden lægges som en støjvold på en 2- 3 meters højde, ned mod beboelse i det sydøstlige hjørne af matriklen.

27. Graveafstande til vejarealer; Landevej 461 (Ryvej)

Der må ikke indvindes råstoffer på byggelinjebelagte arealer. Det byggelinjebelagte areal er defineret som summen af parallelbyggelinje (15 m målt fra vejmidten) + højdetillæg (gravedybden i meter x 1,5).

28. Ud mod Ry vej skal etableres periferiskråning med anlæg 1:7, af trafiksikkerhedsmæssige hensyn.

29. Der må ikke etableres tilløb eller afløb fra gravesøer, eller afledes spildevand og pladsvand uden særskilt tilladelse.

Arkæologi

30. Fremkommer der arkæologiske fund eller anlæg i forbindelse med råstofindvindingen, skal indvindingen i det berørte område omgående standses og anmeldelse foretages til horsensmuseum@horsens.dk

Forebyggelse af jord- og grundvandsforurening.

31. Brændstoftanke med tilhørende slanger og brændstofstudse, olietromler m.v. må ikke forefindes på området.

32. Tankning af mobile anlæg og entreprenørtanke, samt reparation og parkering af kørende materiel skal foregå på befæstede arealer.

33. Olie eller kemikaliespild skal opsamles/bortgraves med det samme, og håndteres som forurenede jord.

34. Alt materiel skal regelmæssigt inspiceres for olie- og kemikaliespild, og eventuelle utætheder skal øjeblikkeligt afhjælpes og reparereres.
35. Dieselmotorer i anlæg skal være placeret over spildbakker, i container eller over et impermeabelt befæstet areal med en tæt oliebestandig overflade, hvorfra der ikke kan ske spild af forurenende materialer til jord eller grundvand.
36. Der må ikke benyttes eller oplagres kemikalier i råstofgraven, f.eks. til at bekæmpe planter, eller lignende stoffer, som kan indebære risiko for forurening af jord og grundvand.

Affaldshåndtering

37. Indvinderen har ansvar for, at der ikke - hverken midlertidigt eller varigt - henlægges affald af nogen slags, samt for at eventuelt henkastet affald straks fjernes.
38. Olieaffald (spildolie, olieholdige klude mv.), og andet farligt affald skal opsamles, kildesorteres og i øvrigt håndteres i overensstemmelse med Horsens kommunens Regulativ for Erhvervsaffald.

Efterbehandling

39. Efterbehandlingsarbejderne skal påbegyndes og gennemføres kontinuerligt og så tidligt som det under hensyn til virksomhedens drift er praktisk muligt. Efterbehandlingen skal være afsluttet senest 1 år efter indvindingens ophør eller afbrydelse. Efterbehandlingen skal være endeligt afsluttet senest 1. april 2026.
40. Medmindre myndighederne træffer andre bestemmelser om arealets anvendelse skal arealet efterbehandles til naturformål og jordbrugsmæssig drift.
41. Behandlingsanlæggene og dertil knyttede installationer, herunder eventuelle støbte fundamenter eller lignende, samt gravemaskiner, redskaber, bygninger og skure skal være fjernet senest ½ år efter indvindingens ophør
42. Efterbehandling skal ske efter den af tilsynsmyndigheden godkendt efterbehandlingsplan som ligger for området.
43. I forbindelse med indvinding af råstoffer og udførelse af efterbehandling må der kun modtages jord til opfyldning udefra, såfremt regionen har givet særlig dispensation hertil.

44. Såfremt tilladelsen inddrages, indtræder efterbehandlingsforpligtelsen omgående.
45. I tilfælde af gravning på tilgrænsende ejendomme kan tilsynsmyndigheden på et hvilket som helst tidspunkt under som efter gravningens afslutning forlange gennemgravning og efterbehandling af skelområdet, således at der ikke står en vold tilbage mellem ejendommene. Eventuelle skelhegn skal genplantes i nyt niveau.

Sikkerhedsstillelse

46. For opfyldelsen af foranstående vilkår skal tilladelsens indehaver over for tilsynsmyndigheden stille et sikkerhedsbeløb fra et pengeinstitut eller kautionsforsikring på 1.300.000 kr., svarende til et åbent areal på 7,2 ha.
47. Sikkerhedsbeløbet kan reguleres, såfremt indvindingsområdet ændres.
48. Sikkerhedsstillelsen vil ikke blive frigivet af tilsynsmyndigheden, førend de godkendte efterbehandlingsarbejder er udført og godkendt af tilsynsmyndigheden.

Generelle bestemmelser

Gyldighed og tilbagekaldelse

Råstofindvinding må ikke påbegyndes før klagefristen er udløbet. Hvis der indkommer en klage får, ansøger besked og gravningen må ikke startes, før en endelig afgørelse er truffet, med mindre klagemyndigheden bestemmer andet.

Råstofforretningen bortfalder, hvis den ikke udnyttes inden 3 år efter, at den er meddelt, eller ikke har været udnyttet i 3 på hinanden følgende år.

Råstofforretningen kan tilbagekaldes af Region Midtjylland, i tilfælde af grov eller gentagen overtrædelse af vilkårene, som beskrevet i råstofflovens § 11.

Tinglysning af deklaration om efterbehandling

Når afgørelsen er endelig, tinglyser Region Midtjylland på ejendommen en deklaration om efterbehandlingsvilkårene. Afgiften for tinglysningen er for tiden 1.660 kr. I henhold til § 10, stk. 6 i lov om råstoffer skal tinglysningsgebyret betales af ejendommens ejer, men opkræves hos ansøger. Afgiften vil blive opkrævet når tinglysningen er sket.

Sikkerhedsstillelsen frigives først, når den i grave- og efterbehandlingsplanen beskrevne efterbehandling er udført og godkendt af Region Midtjylland. Delvis frigivelse kan ske ved godkendelse af efterbehandlingen på delarealer.

Tilsyn og besigtigelse

Region Midtjylland fører tilsyn med indvindingen og foretager besigtigelse af arealet for blandt andet at påse, at tilladelsen og vilkårene overholdes. Tilsynet har uden retskendelse adgang til offentlige og private ejendomme for at foretage dette tilsyn, og politiet yder om nødvendigt bistand til at gennemføre dette. Ved eftersyn af erhvervsvirksomheder skal indehaveren og beskæftigede personer yde myndigheden fornøden vejledning og hjælp, jf. råstofflovens § 32.

Tilsynsmyndigheden skal foranledige et ulovligt forhold lovliggjort, medmindre forholdet har underordnet betydning. Region Midtjylland kan meddele påbud om, at et ulovligt forhold skal lovliggøres inden for en nærmere fastsat frist jf. råstofflovens § 33.

Det påhviler den til enhver tid værende ejer eller bruger af en ejendom eller indvindingsmateriel at berigtige et ulovligt forhold.

Region Midtjylland kan umiddelbart lade foretage hvad der er nødvendigt på ejerens og indvinderens bekostning, hvis et påbud om at lovliggøre et ulovligt forhold ikke efterkommes rettidigt, jf. råstoflovens § 33.

Indberetning af indvunden mængde

Der skal hvert år gives oplysninger til Region Midtjylland om arten og mængden af de råstoffer, der indvindes i hver råstofgrav, samt om anvendelsen heraf. Indberetningen skal ske via den digitale løsning der henvises til af regionen. Region Midtjylland videresender indberetningen til Danmarks Statistik.

Arkæologi

Bygherre/entreprenør har altid mulighed for at indhente det arkæologiske ansvarlige museums udtalelse forud for jordarbejder, jf. museumslovens § 25. Herved gives de bedste muligheder for at undgå standsning af anlægsarbejdet og udgifter til arkæologisk undersøgelse jf. museumslovens § 27.

Hvis museet i sin udtalelse skønner, at der på arealet ikke findes væsentlige arkæologiske bevaringsinteresser, så vil evt. udgifter til nødvendig arkæologisk undersøgelse kunne betales af Kulturministeren jf. museumslovens § 27.

En udtalelse fritager ikke bygherre/entreprenør fra forpligtelsen til at standse anlægsarbejdet og underrette museet, hvis arkæologiske levn påtræffes, men fritager ham/hende for udgifterne til en undersøgelse.

Fredning og beskyttelse af visse dyre- og plantearter

Af bekendtgørelsen om fredning af visse dyre- og plantearter m.v. fremgår det, at i perioden:

- 1. april – 31. august må digesvalereeder ikke ødelægges.

En række arter er desuden beskyttet jf. Habitatbekendtgørelsen. Disse "Bilag IV arter" er beskyttede overalt hvor de forekommer. Bestemmelsen beskytter de steder, hvor dyrene yngler og opholder sig for eksempelvis at overvintre. Det kan være hule træer, hvor flagermus opholder sig eller ynglevandhuller for padder. Aktiviteter, som kan forringe arternes ynglelokalitet eller levested, må ikke iværksættes.

Hvis der konstateres tilstedeværelse af bilag IV-arter kan det medføre, at gennemførelsen af en hidtil planlagt efterbehandling, ikke lovligt kan udføres uden særlige hensyn.

Følgende arter kan eksempelvis tænkes at forekomme i forbindelse med råstofgrave:

- Spidssnudet frø
- Stor vandsalamander
- Flagermus
- Markfirben

- Strandtudse

Naturstyrelsen er myndighed for beskyttelse af bilag IV-arterne.

Underretning ved konkurs, overdragelse af rettighed mv.

I tilfælde af indvindingsvirksomhedens konkurs, betalingsstandsning m.v., er såvel ejendommens ejer, som den der driver indvindingsvirksomheden, forpligtet til straks at underrette tilsynsmyndigheden.

Ønsker man at overdrage indvindingstilladelsen til en anden, skal dette i god tid forinden anmeldes til Region Midtjylland, vedlagt en underskrevet erklæring af den nye indvinder, der fastslår at man er bekendt med alle tilladelser, vilkår, aftaler mv. og er indforstået med at man overtager alle forpligtigelser.

Der skal desuden vedlægges underskrift fra ejendommens ejer, med dokumentation for at denne er indforstået med indvinder skiftet. Der skal stilles sikkerhed fra den nye indvinder, og Region Midtjylland kan kræve en ny grave-/efterbehandlingsplan udarbejdet og indsendt til godkendelse.

Råstofafgift

Råstofindvinderen er forpligtet til at betale råstofafgift.

Det skal bemærkes, at erhvervsmæssig indvinding af råstoffer, skal registreres ved skat, myndighed@skat.dk.

Region Midtjylland giver meddelelse til SKAT ved at sende en kopi af tilladelsen.

Ændringer af vilkår

Region Midtjylland kan fastsætte yderligere vilkår, eller foretage ændringer af allerede stillede vilkår, hvis det på et senere tidspunkt måtte vise sig nødvendigt af hensyn til opfyldelsen af råstoflovens formålsbestemmelser.

Eventuelle nye vilkår, eller ændringer af eksisterende vilkår vil dog kun blive aktuelt, såfremt der er tale om ændrede forudsætninger i forhold til grundlaget for denne afgørelse.

Generelle klagebestemmelser

Ved lov er det besluttet, at borgere, virksomheder og organisationer, som ønsker at klage til Natur- og Miljøklagenævnet, skal klage via en digital selvbetjeningsløsning, Klageportalen.

Borgere, virksomheder og organisationer, som skal anvende Klageportalen, tilgår Klageportalen via **borger.dk** eller **virk.dk**

Der er direkte link til disse steder via forsiden af nævnets hjemmeside **nmkn.dk**.

Vejledning om hvordan man logger på og anvender Klageportalen, findes også på disse hjemmesider. På nævnets hjemmeside kan klager finde information om, hvordan man klager via Klageportalen,

bl.a. korte videovejledninger, "spørgsmål og svar" samt telefonnummer og email-adresse til supportfunktionen i Natur- og Miljøklagenævnet.

Natur- og Miljøklagenævnet opkræver et klagegebyr på 500 kr.

Det fremgår af sagen

- Ansøger og indvinder, er NCC Roads A/S, Råstoffer, Ejby Industrivej 8, 2600 Glostrup, CVR-nr. 26708435. att. Nanna Swane Lund.
- Indvindingen er på matr. nr. 10i og 36a, Gantrup By, Voerladegaard.
- Ejer af matr.nr. 10i og 36a er Jan Kristiansen, Birknæsvej 5 8752, Østbirk.
- Der søges om tilladelse til at indvinde sand, grus og sten.
- Muldlagets ca. tykkelse 0,30 m.
- Indvindingen afslutning 2025.
- Planlagt gravedybde vil være at udnytte forekomst til bund.
- Forventet årlig produktion 300.000 m³ heraf 50.000 m³ under grundvand.
- Den samlede produktion er gældende for matr. nr. 36a, 10i, 4k, 4c og 9f.
- Indvindingsområdets størrelse 7,4 ha, 36a og 10i.
- Mobileanlæg flyttes med gravefronten
- Til indvindingen ønskes anvendt 3 læssemaskiner, og en wiremaskine/Hydraulisk gravemaskine
- Der vil blive anvendt 1 vaskeanlæg og periodevis 1 knuseanlæg
- Brændstof i form af dieselolie samt olie opbevares i aflukket container med tæt bund i tankanlæg fra Ryvej 57
- Anslået årligt forbrug af dieselolie, 200.000L og til anlæg og generator 50.000 L
- Mobile ADR-godkendte tanke vil transportere dieselolie til anlæg og herefter flyttes til oprindeligt terræn igen.
- I forhold til støvgener vil veje vandes i tørre perioder
- Knusningsanlæg er forsynet med sprinkler.
- Støj vil ikke give anledning til problemer, da Miljøstyrelsens vejledende krav vil blive overholdt.
- Vand vil tages fra gravet sø på matrikel 9f, i forbindelse med indvindingen
- Vaskevand ledes gennem sedimentationsbassin og genanvendes ved recirkulation
- Husspildevand fjernes med slamsuger
- Affald oplagres i godkendte anlæg og afhentes af Dansk Special Affald, godkendt firma jf. miljøgodkendelse. Mængder ca. 2000 L spilolie

- Affald vil blive håndteret efter Horsens Kommunes regler.
- Til og frakørsel fra grusgrav vil ske fra eksisterende overkørsel til Ryvej (ud fra matrikel 4k)
- Drift tider, gælder både for drift og udlevering; mandag - fredag kl. 06.00-17.00 og lørdag fra kl. 07.00-12.00, dog maks. 10 lørdage om året. Der må ikke arbejdes søn- og helligdage.
- Arealet vil efter endt indvinding vil blive efterbehandlet til natur
- Der er modtaget ansøgning om at modtage rent jord
- Området er udlagt som råstofgraveområde i Region Midtjyllands råstofplan 2012

Udtagelser/bemærkninger i sag

Bemærkning fra Horsens Museum

Indvindingsområdet ligger topografisk på et plant og veldrænet plateau ovenfor Døde Å vest for landsbyen Gantrup. Denne landskabstype er oplagt til forhistorisk bebyggelse. På selve indvindingsområdet ligger en registreret overpløjet gravhøj (sb 69). Umiddelbart syd for indvindingsområdet er i 2009 udgravet en hustomt og et aktivitetsområde fra bronzealderen samt en grube fra førromersk jernalder. Nord for området er ligeledes fundet flere hustomter fra bronzealderen. Der er endvidere på det samlede indvindingsområde registreret fund af flintafslag og – redskaber ligesom der i nærområdet er registreret både mesolitiske og neolitiske bopladser.

Horsens Museum vil således meget anbefale, at der forud for råstofindvinding foretages arkæologisk forundersøgelse af det ansøgte område. Om muligt ønskes dette anført som et vilkår i en eventuel tilladelse.

Bilag

1. Kortudsnit af indvindingsområdet
2. Afgørelse fra Horsens kommune. Vand, vejadgang og andre bemærkninger
3. Screeningnotat for området

Kopi af afgørelse er sendt til

Horsens kommune: teknikogmiljo@horsens.dk
Horsens Museum: horsensmuseum@horsens.dk
Danmarks Naturfredningsforening: DN@DN.dk
Lokalafdelingen for DN: Horsens@DN.dk
Naturstyrelsen: NST@NST.dk
SKAT: Myndighed@SKAT.dk
Jan Kristiansen
Nanna Swane Lund, NCC: NLU@NCC.dk
Gitte Langballe Rasmussen: treff@mail.dk

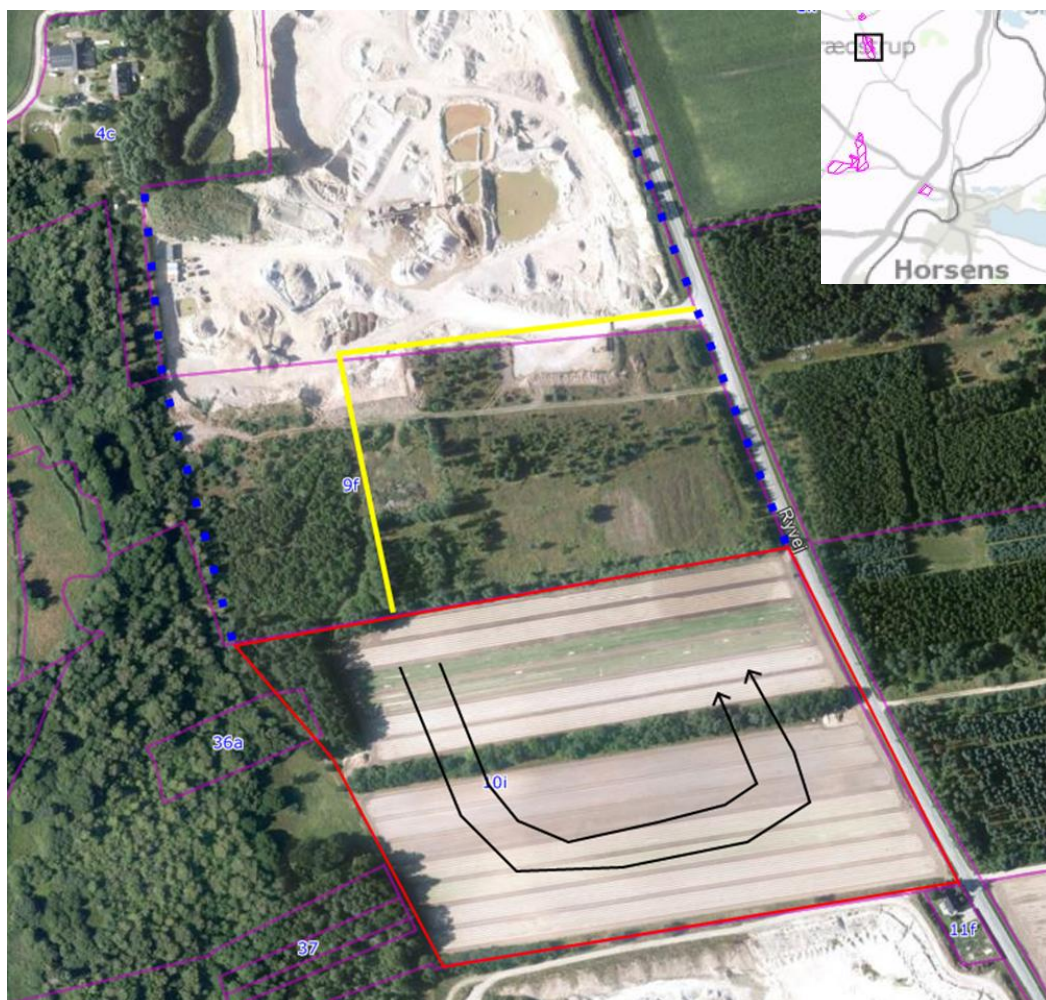
Bilag 1**midt**
regionmidtjylland

Dato 20-03-2015

Sagsbehandler Lotte Banke

Miljoe@ru.rm.dk

Tel. +4578411948

Sagsnr. 1-50-71-305-14

Side 15

Det lille kort i kortudsnittets højre hjørne viser råstofområdet beliggenhed, sort firkant. Kortudsnittet viser indvindingsområdet med rødt, matr. 10i og del af 36a. Vejadgang til indvindingsområde vil ske af eksisterende vej, ses med gult, og graveretning med sorte pile. Med blå afgrænsning ses andre af NCC A/S indvindingsområder.