

HM GRUS ApS
Snaptunvej 11
7130 Juelsminde

Michael Mortensen, mm@hm-as.dk
Flemming Mortensen, fm@hm-as.dk

Tilladelse til oplag og forarbejdning af råstoffer på matr. nr. 3a Stjær By, Stjær

HM Grus ApS har søgt om tilladelse i henhold til råstoflovens § 7 til at indrette en plads på matr. nr. 3a Stjær By, Stjær til oparbejdning og lager af råstoffer. Råstofferne indvindes på matr. nr. 13e Stjær By, Stjær som grænser op til matr. nr. 3a. Pladsen er på ca. 0,8 ha. og beliggenheden fremgår af nedenstående kort.

Dato 14-10-2015

Sagsbehandler Leif Richard Pedersen

Miljoe@ru.rm.dk

Tel. +4578411348

Sagsnr. 1-50-71-75-14

Side 1

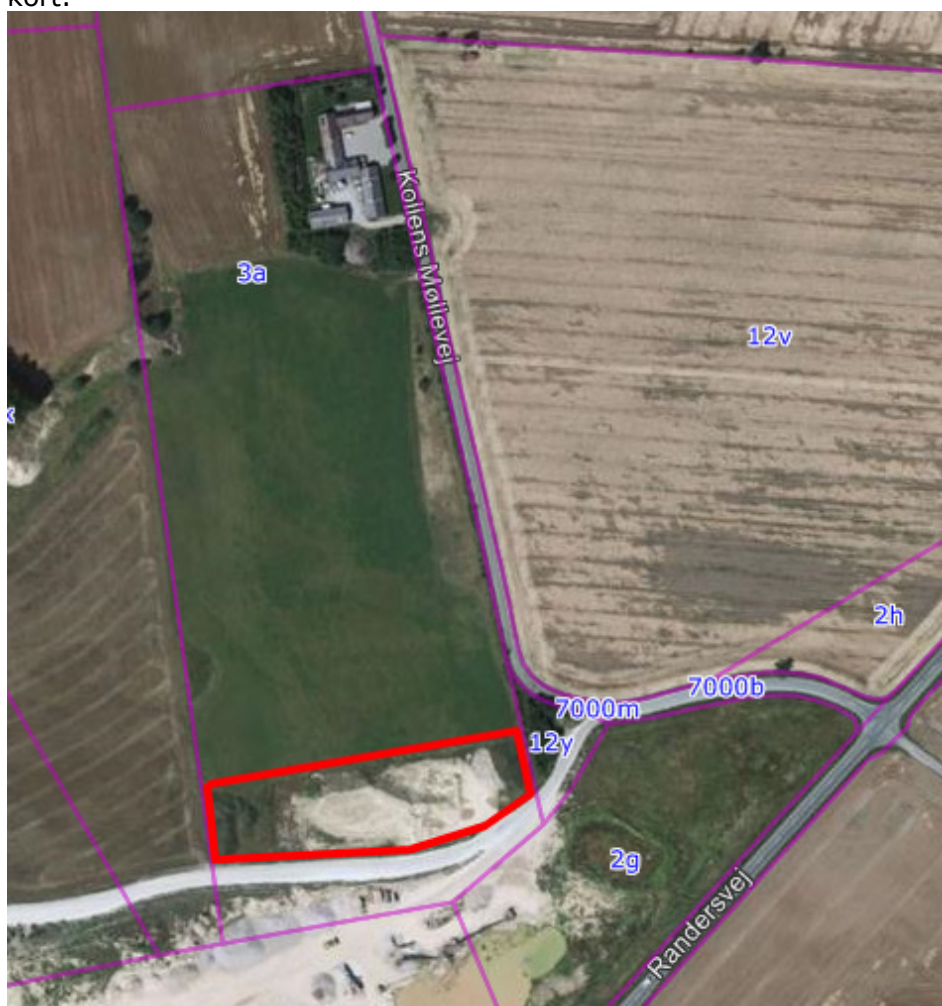

Region Midtjyllands afgørelse

Region Midtjylland meddeler herved tilladelse til at anvende ca. 0,8 ha af matr. nr. 3a Stjær By, Stjær til oparbejdning og lager for råstoffer, der indvindes på matr. nr. 13e Stjær By, Stjær til udgangen af december 2017.

Region Midtjylland har screenet det ansøgte og har afgjort, at det ansøgte ikke er VVM-pligtigt.

Region Midtjylland har vurderet, at det ansøgte projekt ikke påvirker Natura 2000 området, som udgøres af habitatområde H232 (Lillering skov, Stjær Skov, Tåstrup Sø og Tåstrup Mose) som ligger ca. 1,5 km mod nord. Der vil heller ikke være en påvirkning af nærmeste fuglebeskyttelsesområde F35(Mossø) som ligger ca. 11 km mod sydvest.

Tilladelsen er givet på grundlag af oplysningerne i den fremsendte ansøgning samt de indhentede udtalelser fra berørte parter og afgørelser fra andre myndigheder.

Arealet er udpeget som regionalt graveområde.

Afgørelsen er truffet med hjemmel i lovebekendtgørelse nr. 657 af 27. maj 2013 om råstoffer, § 7, stk.1.

Udtalelser i sagen fra øvrige berørte parter

Ejeren af matr. nr. 3a har ingen bemærkninger til det ansøgte.

VVM-screening

Det ansøgte område er på ca. 0,8 ha og er derfor omfattet af VVM_bekendtgørelsens bilag 2 punkt 2a. Region Midtjylland har derfor udarbejdet en VVM-screening i henhold til § 3 stk. 2 jf. kriterierne i bilag 3.

VVM-screeningen fremgår af bilag 1.

Natura 2000 områder

Nærmeste dele af Natura 2000 områderne, som udgøres af habitatområde H232 (Lillering skov, Stjær Skov, Tåstrup Sø og Tåstrup Mose) som ligger ca. 1,5 km mod nord. Der vil heller ikke være en påvirkning af nærmeste fuglebeskyttelsesområde F35(Mossø) som ligger ca. 11 km mod sydvest.

Region Midtjylland har vurderet, at projektet ikke kan påvirke nogle af Natura 2000-områderne negativt, og det er derfor besluttet at der ikke skal foretages konsekvensvurdering for det ansøgte anlægs påvirkning af ovennævnte Natura 2000 områder.

Redegørelse for sagen

HM Grus ApS har lejet et areal på ca. 0,8 ha af Sørensen Hansen, Kollens Møllevej 33, 8464 Galten indtil udgangen af 2017. Arealet skal anvendes til placering af materiel til oparbejdning og lager for råstoffer i forbindelse med råstofindvinding på matr. nr. 13e Stjær By, Stjær.

Der har tidligere været indvundet råstoffer på matr. nr. 3a.

Vilkår for lagerpladsen

Arealet skal reetableres til landbrugsformål. Reetableringen skal godkendes af råstofmyndigheden senest med udgangen af 2017.

Den fjernede overjord skal placeres på pladsen igen i et jævnt lag. Det betyder, at den afrømmede muld og overjord lægges i depot indtil reetableringen finder sted.

Reetablering kan undlades hvis der opnås gravetilladelse på arealet. Pladsen må kun anvendes til materiel til grusgravning på den tilstødende grusgrav mod syd, samt materialer udgravet fra samme grusgrav. Der må ikke oplagres andre materialer, ting eller opføres bebyggelse, belægning eller lignende.

Adgangsvejen er fra Kollens Møllevej.

Lagerpladsen skal inddrages i den samlede garanti som er stillet for råstofindvinding på matr. 13e Stjær By, Stjær.

Klagevejledning

Regionens afgørelse kan efter Råstoflovens § 13, stk.1, påklages til Natur – og Miljøklagenævnet. Klageberettiget er adressaten for afgørelsen, offentlige myndigheder, landsdækkende samt lokale foreninger og organisationer med væsentlig interesse i afgørelsen, og enhver der i øvrigt har en væsentlig individuel interesse i afgørelsen. Regionens afgørelse efter Planloven om VVM-pligt kan for så vidt angår retlige spørgsmål (afgørelsens lovlighed) ligeledes påklages til Natur – og Miljøklagenævnet.

Klagefristen for ovennævnte love er 4 uger og regnes fra annonceringsdatoen på Region Midtjyllands hjemmeside, som er den **14.oktober 2015**.

En eventuel klage skal indbringes til Natur- og Miljøklagenævnet.

Klage kan kun indgives via Klageportalen, som er en digital selvbetjeningsløsning. Adgang til klageportalen findes som et link på forsiden af www.nmkn.dk. Borgere, virksomheder og organisationer tilgår Klageportalen via www.borger.dk eller www.virk.dk.

Klagen sendes gennem Klageportalen til den myndighed, der har truffet afgørelsen. En klage er indgivet, når den er tilgængelig for myndigheden i Klageportalen. Når du klager, skal du betale et gebyr på 500 kr. Du betaler gebyret med betalingskort i Klageportalen. Klagen bliver først sendt videre, når gebyret er betalt, og du har endelig godkendt din klage.

Vejledning om gebyrordningen findes på klagenævnets hjemmeside www.nmkn.dk.

Natur- og Miljøklagenævnet skal som udgangspunkt afvise en klage, der kommer uden om Klageportalen, hvis der ikke er særlige grunde til det. Hvis du ønsker at blive fritaget for at bruge Klageportalen, skal du sende en begrundet anmodning til den myndighed, der har truffet afgørelse i sagen. Myndigheden videresender herefter anmodningen til Natur- og Miljøklagenævnet, som træffer afgørelse om, hvorvidt din anmodning kan imødekommes.

Klagen skal være modtaget senest den **11.november 2015** inden for ekspeditionstiden. Ansøger vil straks få besked, hvis der indkommer klager.

Gebyret tilbagebetales, hvis klager får helt eller delvis medhold i klagen. Klage i henhold til Råstofloven og Planloven har opsættende virkning med mindre klagemyndigheden bestemmer andet, og tilladelsen må ikke udnyttes, før klagefristen er udløbet.

Hvis afgørelsen ønskes indbragt for domstolene, skal dette ske inden 6 måneder efter, at afgørelsen er meddelt, jf. Råstoflovens § 43, stk. 1.

Råstofafgørelsen i henhold til Natura 2000 og habitatdirektivet

Myndighedens vurdering af, at det ansøgte projekt ikke påvirker Natura 2000 områder og at der derfor ikke skal udføres en konsekvensvurdering, kan påklages til Natur- og Miljøklagenævnet inden 4 uger fra den dag denne afgørelse er offentligt bekendtgjort eller meddelt.

Klagen stiles til Natur- og Miljøklagenævnet, men indsendes til myndigheden via Klageportalen, som videresender klagen til Natur- og Miljøklagenævnet med de bemærkninger klagen giver anledning til, jf. råstoflovens regler om klageadgang.

Venlig hilsen



Leif Pedersen

Kopi af tilladelsen er sendt til:

- Skanderborg Kommune, natur@skanderborg.dk
- Skanderborg Museum, info@skanderborgmuseum.dk
- Naturstyrelsen, nst@nst.dk
- Danmarks Naturfredningsforening, dn@dn.dk
- Danmarks Naturfredningsforening, dnskanderborg-sager@dn.dk
- Friluftsrådet regionalafdeling v/ Anni Juhl Jørgensen, ajj-7600@webspeed.dk
- Sørren Hansen, Kollens Møllevej 33, 8464 Galten, e-mail: pig-city@email.dk

Bilag

1. VVM screening