



Dato: 2. november 2021
Sagsnummer: 01.09.00-K04-7-21
Henv. til: Lise Kristensen
Direkte tlf.: 9611 7807
Afdeling tlf.: 9611 7557
Lise.Kristensen@holstebro.dk

Tilladelse til midlertidig grundvandssænkning i forbindelse med gravning under grundvandsspejl ved Aulum Grusgrav.

Ansøgning

Poul Jørgensen, Midtjyske Grusgrave A/S, har søgt Region Midtjylland om tilladelse til indvinding af råstoffer i Holstebro Kommune på matr.nr. matr.nr. 3i, 3y og 5r, Havris, Tvis frem til 2030. I den forbindelse søges der ved Holstebro Kommune om tilladelse til midlertidig grundvandssænkning i forbindelse med gravning under grundvandsspejl på matr.nr. 3i, Havris, Aulum, LI Urlundvej 12, 7500 Holstebro.

Grundvandet sænkes ikke aktivt, men sænkningen vil ske kortvarigt, når der fjernes råstoffer under grundvandsspejlet, indtil der meget hurtigt igen opstår ligevægt, når grundvand udfylder rummet efter det fjernede sediment.

Afgørelse

Holstebro Kommune vurderer, at grundvandssænkningen ikke vil forringe vandkvaliteten og miljøet i området i væsentlig grad.

Holstebro Kommune meddeler på den baggrund tilladelse efter Vandforsyningslovens¹ § 26, stk. 2 til det ansøgte, på de vilkår der findes herunder. Tilladelsen er tidsbegrænset og gælder i den periode, hvor Region Midtjylland har meddelt tilladelse til råstofindvinding på matriklen.

Den midlertidige grundvandssænkning er vurderet efter bilag 2 i Miljøvurderingsloven². Der træffes afgørelse om, at det beskrevne projekt med de stillede vilkår ikke er VVM-pligt efter § 21, stk. 1 i Miljøvurderingsloven.

¹ Lovbekendtgørelse nr. 118 af 22. februar 2018, Vandforsyningsloven

² Lovbekendtgørelse 2018-10-25 nr. 1225 om miljøvurdering af planer og programmer og af konkrete projekter



Tilladelsens vilkår

1. Indvinding af råstoffer under grundvandsspejl må foretages som oplyst i ansøgningen inden for areal vist på kort i bilag 1.
2. Tilladelsen må først tages i brug, når Region Midtjylland har meddelt tilladelse til råstofindvinding under grundvandsspejl på matriklen.
3. Driften af anlægget må ikke genere naboer.
4. Vandindvindingsboringer i området må ikke påvirkes i væsentlig grad.
5. Der må ikke være aktiv pumpning eller afledning af grundvand i forbindelse med gravning under grundvandsspejlet.
6. Tilladelsen kan tilbagekaldes eller ændres uden erstatning, hvis de forudsætninger, der ligger til grund for tilladelsen ændres væsentligt (§ 26 stk. 3 i Vandforsyningsloven).

Udover ovennævnte vilkår gælder de vilkår, der står under afsnittet Afgørelse.

Hvis vilkårene ikke overholdes, kan kommunen kalde tilladelsen tilbage uden erstatning i henhold til § 34 i Lov om Vandforsyning.

Erstatningsregler

Bygherren er erstatningspligtig for skader, der under anlæggets udførelse og drift voldes i bestående forhold ved ændring af grundvandsstanden, vandføringen i vandløb eller vandstanden i søer m.v. Erstatningen kan nedsættes eller bortfalde, for så vidt skaden kan tilregnes den skadelidte selv eller er en følge af særlige forhold på skadelidtes ejendom, som skadelidte findes at burde bære risikoen for, § 28 i Vandforsyningsloven.

Hvis der ikke kan opnås forlig om eventuel erstatning, afgøres spørgsmålet af taksationsmyndighederne.

Vurdering af ansøgningen

Holstebro Kommune vurderer, at grundvandssænkning i forbindelse med gravning af råstoffer på matr.nr. 3j, Havris, Aulum ikke forringer vandkvaliteten og miljøet i området i væsentlig grad.

Ved opstart af råstofindvinding under grundvandsspejlet vil der ske en øjeblikkelig lokal sænkning af grundvandsspejlet på baggrund af de fjernede råstofmaterialer. Størrelsen af grundvandssænkningen vil være afhængig af det tilløbende grundvand.

Afhængig af gravesøens størrelse vil effekten aftage, da gravesøen vil have en buffereffekt, hvor sænkningen i gravesøen er øjeblikkelig, mens tilløb foregår langsommere.

Effekten er også afhængig af råstofindvindingens hastighed. Erfaringsmæssigt er sænkningen minimal og som oftest væsentlig mindre end de naturlige vandspejlsvariationer i løbet af året.

Da der er tale om en mindre lokal sænkning i forbindelse med gravning af råstoffer, vurderes der ikke at være væsentlig påvirkning af vandløbsoplande eller nærliggende vandindvindinger (drikkevand og markvanding).



Natura2000, Bilag IV arter og Naturbeskyttelse

Området for gravning af råstoffer ligger ca. 8 km fra det nærmeste Natura2000-område. Der er ikke kendskab til bilag IV arter i området. Nærmeste våde §3 beskyttede naturområde, en mose, ligger ca. 100 meter imod nord-nordvest.

Der vurderes kun at være meget kortvarige og meget små lokale ændringer af grundvandsstanden i råstofgraven. Holstebro Kommune vurderer derfor, at grundvandssænkningen ikke vil påvirke Natura2000-området eller mosen væsentlig.

Høring og offentliggørelse

Nærværende tilladelse sendes af Region Midtjylland i offentlig høring sammen med udkast til råstofindvindingstilladelsen. Når Region Midtjylland træffer den endelige afgørelse, offentliggøres nærværende midlertidige grundvandssænkningstilladelse samtidig.

Klagevejledning

Ansøger, klageberettigede myndigheder og organisationer samt enhver, der har en væsentlig individuel interesse i sagens udfald, kan klage over afgørelsen. Kommunens VVM-afgørelse kan kun påklages til Planklagenævnet for så vidt angår retlige spørgsmål ifølge § 49 i Miljøvurderingsloven.

Klagen sendes digitalt. Hvis du er borger, skal du klage via www.borger.dk. Hvis du er virksomhed eller forening, skal du klage via www.virk.dk. Du skal logge ind med NemID. Når du er logget ind, kan du søge på "klagenævnet", hvor du bliver guidet igennem klageprocessen. Det koster et gebyr at få behandlet klagen.

Klagen skal være indsendt, så den er tilgængelig for Holstebro Kommune senest 4 uger efter offentliggørelse af tilladelsen.

Fritagelse for brug af klageportal

Det er muligt at blive fritaget for at bruge Klageportalen, hvis der foreligger særlige omstændigheder. Fremsend anmodningen til Holstebro Kommune. Kommunen sender anmodningen videre til klagenævnet, som træffer afgørelse om fritagelse.

Aktindsigt

Der er mulighed for at se det materiale, der er indgået i sagens behandling. Reglerne for, hvilket materiale kommune må udlevere, er fastlagt i forvaltningsloven, offentlighedsloven og lov om aktindsigt i miljøoplysninger.

På Holstebro Kommunes vegne

Lise Kristensen Geolog

Team Vand og Ressourcer



Bilag 4

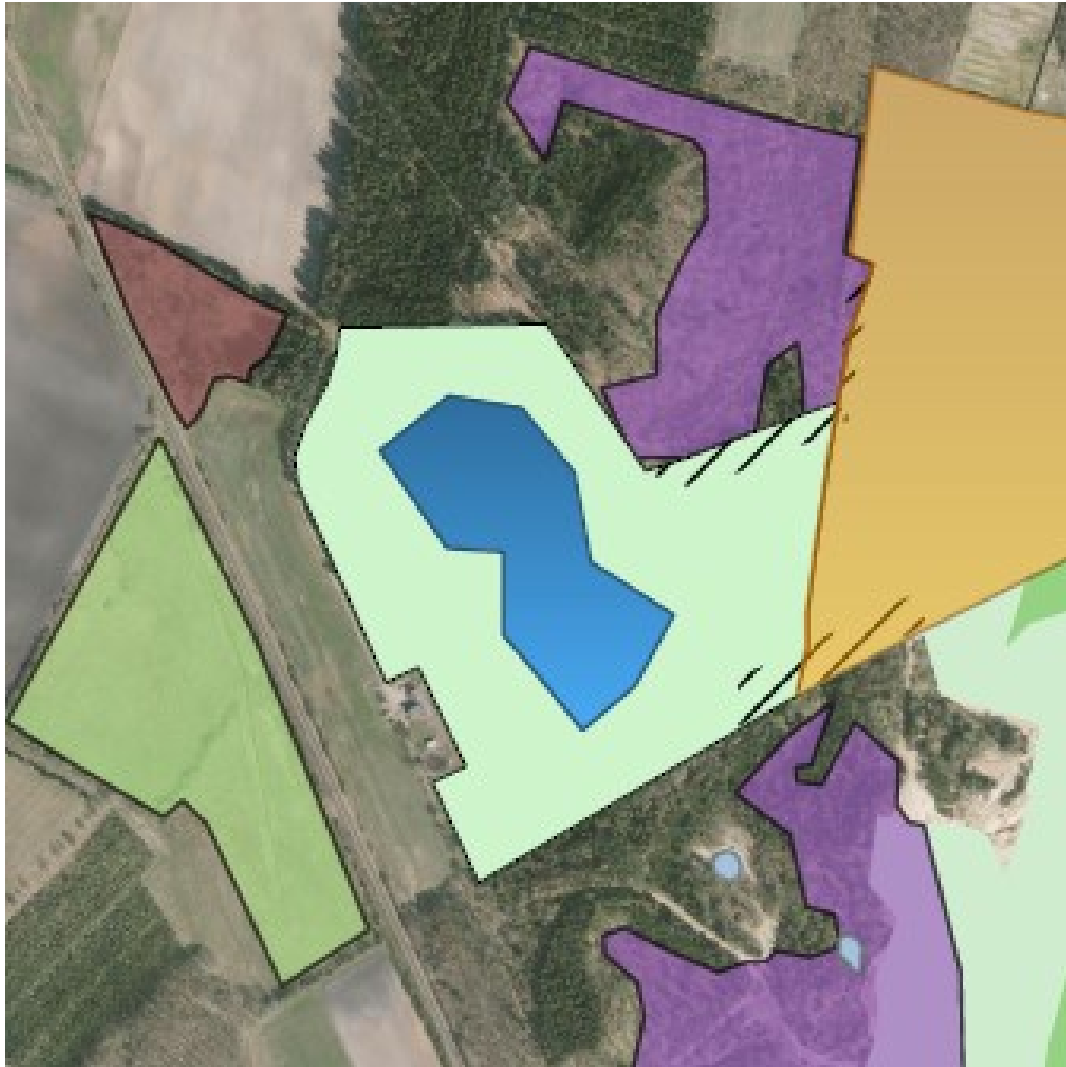

- Udgravet - til natur
- Landbrug
- Bakkelandskab
- Sø
- Skov
- Beskyttede naturtyper:
- Eng
- Hede
- Mose
- Sø
- Stejlskrænt

