

A/S Ikast Betonvarefabrik

Lysholt Alle 4

7430 Ikast

Att.: Jan Sylvestersen



Dispensation til at modtage ren jord i grusgrav på Skyggevej 75, 7442 Engesvang, på en del af matrikel nr. 3c, Skygge by, Engesvang i Ikast-Brande Kommune

Dato 24. november 2009

Lars Kristiansen

Tel. +45 8728 5193

Lars.Kristiansen@ru.rm.dk

j.nr.: 1-50-71-23-09

De har den 30. september 2009 afleveret en ansøgning om dispensation til at modtage ren jord på ovennævnte matrikel til Region Midtjylland.

Side 1

Ansøgningen om at modtage ren jord skal ses i sammenhæng med gældende tilladelse fra Ringkjøbing Amt til råstofindvinding på samme ejendom – jf. j. nr.: 8-70-3-663-2-03.

Der ønskes en dispensation til at modtage op til 20.000 m³ rent jord pr. år i en 5 årig periode, dvs. indtil udgangen af 2014. Den modtagne jord skal anvendes til at bringe den sydvestlige del af grusgraven. Der fyldes op fra syd og videre mod nord. I takt med at opfyldningen oprindeligt niveau, vil mulden blive lagt på igen. Hældning på skrån timer vil afhænge af den samlede tilførte returjordsmængde. Skrån timer vil blive tilplantet og – hvor muligt - vil jorden ført tilbage til landbrugsmæssig drift. Som minimum vil vilkårene for efterbehandling ske efter de vilkår, som er stillet for råstofindvinding - j. nr.: 8-70-3-663-2-03 (fra Ringkjøbing Amt) på arealet.

Der er i første omgang søgt om tilladelse til deponering af ca. 5.000 m³ fyldjord fra et konkret projekt i Pårup.

Ikast-Brande Kommune har med notat af 27. oktober 2009 udtalt følgende vedrørende grundvandsforhold i relation til returjord på matr. nr. 3c Skygge By, Engesvang:

"Grundvandets strømningsretning er sydvestlig ifølge potentialkort. Skyggevej 75 ligger således opstrøms råstofgraven i relation til den

terrænnære grundvandsstrømning. Arealet ligger udenfor område med særlige drikkevandsinteresser og udenfor indvindingsoplande for vandværker.

Grundvandet er beliggende 5 - 10 meter under terræn. Nærmeste boring til mark og drikkevand er beliggende Skyggevej 75. Der er ikke indvindingsboringer til drikkevand eller markvand indenfor 300 meter fra grusgravene udover Skyggevej 75, som der er taget hensyn til i den gældende returjordstilladelse. Nærmeste boring angivet på kortet er DGU. nr.: 86. 2081, som er indvinding til grusvask. Boringerne DGU nr.: 86.190 og 86.191 er brunkulsboringer.

Den påtænkte returjord kommer fra en erhvervsudstyknings ved Pårup, hvor landbrugsjord inddrages til erhvervsområde. Det vurderes at anvendelsen af ren returjord i grusgraven er miljømæssig forsvarlig og ikke vil påvirke vandindvindingsinteresser."

Vurdering af risiko for forurening af drikkevandsforsyningsanlæg

Region Midtjylland har vurderet ansøgningen i forhold til grundvandsressourcen og den aktuelle vandindvinding i området.

Grusgraven ligger inden for et område med særlige drikkevandsinteresser (OSD).

Jordlagene i området består af sand og ler lag – jf. foranstående redegørelse fra Ikast-Brande Kommune. Der er ca. 10 meter til grundvandet (øvre grundvandsspejl), der strømmer mod vest.

De sandlag der kan blive påvirket, udgør et ubetydeligt grundvandsmagasin, som ikke vurderes at have betydning for eksisterende og for en fremtidig indvinding af drikkevand. Det vurderes derfor, at det ansøgte – dvs. modtagelse af ren jord - ikke giver anledning til risiko for forurening af grundvandet.

Dispensation og vilkår til modtagelse af fyldjord

Region Midtjylland meddeler hermed dispensation til modtagelse af op til 20.000 m³ uforurennet jord på matrikel nr. 3c, Skygge by, Engesvang i Ikast-Brande Kommune. Adressen er Skyggevej 75, 7442 Engesvang.

Denne dispensation gælder indtil 31. december 2014.

Dispensationen meddeles efter jordforureningslovens § 52.

Der er efter jordforureningslovens § 52 stk. 3 knyttet følgende

vilkår til dispensationen.

1) Der må kun tilføres uforurenet jord. Der må ikke modtages restprodukter eller andet affald og den fremtidige fyldjord må ikke indeholde byggeaffald eller andre fremmedlegemer f.eks. asfalt, slagge, træ, plastik m.v.

2) Jorden må modtages inden for det markerede område på vedlagte kortbilag – dateret den 19. november 2009. Den modtagne jord skal placeres mindst 1 m over det øvre grundvandsspejl.

3) Alle jordlæs / jordpartier skal være ledsaget af et skema med oplysninger om:

- Jordens oprindelse (adresse for opgravning).
- Nuværende og tidligere anvendelse af grunden, hvorfra jorden stammer.
- Kundens navn og adresse (bygherre).
- Leverandørens navn og adresse (vognmand).
- Leveringsperiode og samlet jordmængde, hvad enten det drejer sig om et større eller mindre projekter/jordpartier.
- Eventuelle analyseresultater af jordprøver.

Det skal fremgå af skemaet, hvem der er ansvarlig for oplysningerne om jorden og for modtagelsen af jorden.

Skemaerne skal opbevares i mindst 3 år og efter anmodning være tilgængelige for Region Midtjyllands tilsyn.

4) I forbindelse med Region Midtjyllands tilsyn kan der ved mistanke om forurening i fyldjorden udtages jordprøver til analyse for dispensationsindehavers regning. Der kan maksimalt udtages 10 jordprøver pr. år for dispensationsindehavers regning. Skal der udtages flere, vil det blive på Region Midtjyllands regning.

5) Når grusgraven er ubemandet, skal adgangsveje være lukket med bom eller lignende, således at det ikke er muligt for uvedkommende at læsse jord af.

6) Der skal hvert år senest den 1. marts indsendes en oversigt over den modtagne fyldjord til Region Midtjylland, Jord & Råstoffer, Skottenborg 26, 8800 Viborg. Oversigten skal for hvert jordparti (jord fra samme adresse) indeholde oplysninger om bygherre, opgravningsadresse, samlet jordmængde og leveringsperiode. Indberetningsskema (skemaet "Indberetning af modtaget fyldjord") er vedlagt. Ekstra skemaer kan hentes på Region Midtjyllands hjemmeside på Internettet.

7) Såfremt vilkårene for modtagelse af fyldjord i grusgraven ikke overholdes kan dispensationen ophæves.

8) Region Midtjylland kan ændre foranstående vilkår, hvis det vurderes nødvendigt for at sikre, at der ikke tilføres forurenede jord i grusgraven.

I øvrigt

Vilkårene er lavet som et sæt regler, der gælder for råstofgrave, som har dispensation til modtagelse af fyldjord.

Vilkårene betyder, at grusindvinderen/indehaveren af dispensationen skal godkende modtagelsen af jorden inden den køres til grusgraven. Det er klogt, at indhente oplysninger om den tidligere og nuværende anvendelse af stedet, hvor jorden stammer fra samt eventuelle analyseresultater af jorden.

Der gøres opmærksom på, at grusindvinderen/indehaveren af dispensationen er ansvarlig for, at fyldjorden ikke indeholder fremmedlegemer eller er forurenede. Jordens indhold af forureningskomponenter må ikke overskride Miljøstyrelsens jordkvalitetskriterier.

Der er vedlagt et skema til modtagelse og kontrol af den tilførte jord (skemaet "Modtagelse af fyldjord"). Endvidere er der vedlagt et skema til brug for den årlige indberetning om den modtagne jord (skemaet "Indberetning af modtaget fyldjord"). Ekstra skemaer kan hentes på Region Midtjyllands hjemmeside på Internettet.

Offentliggørelse og klagevejledning

Tilladelsen vil d.d. blive offentliggjort på Internettet på Region Midtjyllands Internet hjemmeside.

Afgørelsen efter Jordforureningsloven kan påklages til Miljøklagenævnet af ansøgeren, klageberettigede myndigheder og organisationer, samt enhver der har en væsentlig, individuel interesse i sagens udfald.

Klagefristen er 4 uger fra den dag, afgørelsen er meddelt den pågældende. Klage indgives skriftligt til:

Regionsrådet,
Regionshuset,
Skottenborg 26,
8800 Viborg

Klagen skal være modtaget i regionen senest den 28. december 2009.

Regionen sender klagen videre til behandling hos klagemyndigheden.

De vil få besked umiddelbart efter klagefristens udløb om der er kommet klager eller ej.

Hvis afgørelsen ønskes prøvet ved en domstol, skal sagen være anlagt inden 6 måneder efter, at afgørelsen er truffet.

Kopi af dette brev er sendt til:

- Ikast-Brande Kommune, Miljøafdeling, Centerparken 1, 7330 Brande
- Sundhedsstyrelsen, Embedslægeinstitutionen Midtjylland, Lyseng Allé 1, 8270 Højbjerg
- Miljøstyrelsen, Strandgade 29, 1401 København K
- MiljøCenter Ringkøbing, Holstebrovej 31, 6950 Ringkøbing
- Hans Vagner Larsen, Skyggevej 75, 7442 Engesvang

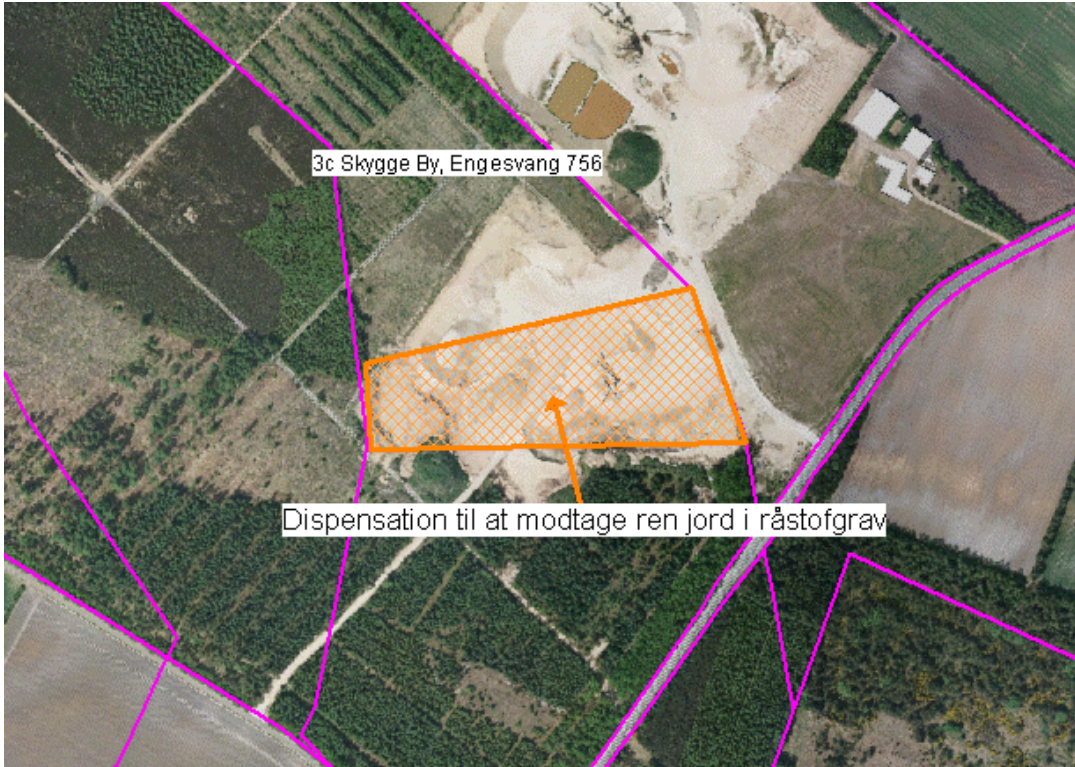

Dispensation til at modtage ren jord i råstofgrav

	A/S Ikast Betonvarefabrik Lysholt Alle 4 7430 Ikast	Dato: 19. november 2009
	Matrikel nr. 3c, Skygge by, Engesvang Ikast-Brande Kommune	Jour. nr. 1-50-71-23-09